

Драйвер
КОНТРОЛЬНО-
КАССОВЫХ МАШИН

v. 6

2014

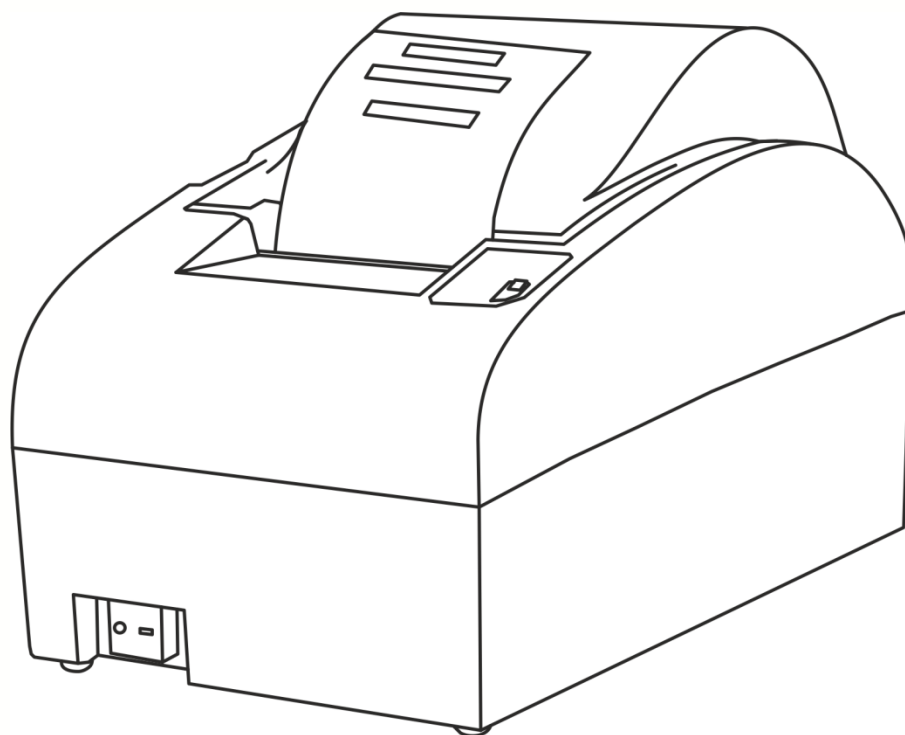

Руководство программиста

ATON

Руководство программиста от 05.02.2014
Драйвер контрольно-кассовых машин v. 6

Содержание

Введение	9
Сокращения	9
Условные обозначения	9
О руководстве	9
Что такое «Драйвер ККМ»?	10
Начало работы	11
Настройка драйвера	11
Использование драйвера	11
Интерфейс драйвера	12
Структура описания методов и свойств	13
Классификация свойств	15
Общие свойства	16
DialogFontName	17
DialogFontSize	18
DialogFontStyle	18
ResultCode	19
ResultDescription	19
BadParam	19
BadParamDescription	19
TestMode	20
PointPosition	20
ModelCheck	20
CharLineLength	21
PixelLineLength	21
RcpCharLineLength	21
RcpPixelLineLength	21
JrnCharLineLength	21
JrnPixelLineLength	21
SlipCharLineLength	22
SlipPixelLineLength	22
Системные свойства	22
Version	22

ServerVersion	22
ApplicationHandle	23
DeviceDescription	23
IsDemo.....	23
Неиспользуемые свойства	24
Логические устройства	24
Свойства текущего ЛУ	25
AddDevice() ДобавитьУстройство().....	31
DeleteDevice() УдалитьУстройство().....	33
ShowProperties() ПоказатьСтраницуСвойств()	34
Режимы.....	36
SetMode() УстановитьРежим()	36
ResetMode() ВыходИзРежима().....	37
Периферия.....	38
LockKeyboard() БлокироватьКлавиатуру()	38
UnlockKeyboard() РазблокироватьКлавиатуру().....	38
Beep() Гудок()	38
Sound() Звук().....	39
DisplayWrite() НаДисплей()	41
DisplayDraw() СимволыНаДисплей()	41
AdvancedDisplayWrite() ВыводНаДисплей().....	43
OpenDrawer() ОткрытьЯщик().....	45
AdvancedOpenDrawer() ИмпульсноеОткрытиеЯщика().....	47
FullCut() ПолнаяОтрезка()	49
PartialCut() НеполнаяОтрезка().....	50
SubResult() Подитог()	51
Запросы.....	52
GetStatus() ПолучитьСостояние().....	52
GetLastError() ПолучитьКодОшибки()	58
GetCurrentMode() ЗапросРежима().....	59
GetRegister() ПолучитьРегистр()	61
GetSumm() ПолучитьСумму()	75
GetUnitVersion() ПолучитьВерсиюБлока()	75

GetDeviceMetrics() ПолучитьПараметрыУстройства()	78
GetSupportedMode() ЗапросПоддержкиРежима()	80
GetRange() ЗапросДиапазонов()	81
GetLastSummary() ПоследнийСменныйИтог()	82
Операции	84
OpenSession() ОткрытьСмену()	84
CashIncome() ВнесениеДенег()	85
CashOutcome() ВыплатаДенег()	88
Report() Отчет()	90
NewDocument() НовыйДокумент()	97
Формирование чека	101
OpenCheck() ОткрытьЧек()	102
Registration() Регистрация()	105
Annulate() Аннулирование()	116
Return() Возврат()	121
Buy() Покупка()	127
BuyReturn() ВозвратПокупки()	129
BuyAnnulate() АннулированиеПокупки()	132
Storno() Сторно()	135
PercentsCharge() ПроцентнаяНадбавка()	139
PercentsDiscount() ПроцентнаяСкидка()	141
SummCharge() ДенежнаяНадбавка()	143
SummDiscount() ДенежнаяСкидка()	146
ResetChargeDiscount() ОтменаСкидкиНадбавки()	149
Payment() Оплата()	150
StornoPayment() СторноОплаты()	153
CancelCheck() ОтменаЧека()	157
CloseCheck() ЗакрытьЧек()	159
Delivery() ОплатаСоСдачей()	162
SummTax() ДенежныйНалог()	165
ResetTax() ОтменаНалога()	166
Печать текста	167
PrintString() ПечатьСтроки()	167

AddField() ДобавитьПоле()	169
PrintField() ПечатьПоля()	172
PrinterWrite() ПечатьНаПринтере()	182
PrintHeader() ПечатьКлише()	182
PrintFooter() ПечатьКонцаЧека()	184
BeginDocument() НачалоДокумента()	186
EndDocument() КонецДокумента()	189
BeginFiscDocument() НачалоФискДокумента()	191
EndFiscDocument() КонецФискДокумента()	194
Печать графики	198
PrintBarcode() ПечатьШтрихКода()	198
PrintBitmap() ПечатьРастра()	203
PrintBitmapFromFile() ПечатьРастраИзФайла()	206
Графика в памяти ККМ	209
GetStatusPictureArray() ПолучитьСостояниеКартинок()	209
GetStatusPicture() ПолучитьСостояниеКартинки()	210
PrintPicture() ПечатьКартинки()	212
AddPictureFromFile() ДобавитьКартинкуИзФайла()	213
DeleteLastPicture() УдалитьПоследнююКартинку()	216
ClearPictureArray() ОчиститьМассивКартинок()	216
Изменение и запись данных ККМ	217
BeginReport() НачалоОтчета()	217
GetRecord() ПолучитьЗапись()	219
EndReport() КонецОтчета()	230
BeginAdd() НачалоДобавления()	230
SetRecord() УстановитьЗапись()	231
EndAdd() КонецДобавления()	239
EnableDefferedZReports() ВключитьОтложенныеОтчеты()	239
ClearOutput() ОчиститьВыход()	240
Программирование ККМ	240
SetPassword() УстановитьПароль()	240
GetPassword() ПолучитьПароль()	241
SetCaption() УстановитьСтроку()	242

GetCaption() ПолучитьСтроку()	243
SetValue() УстановитьПараметр()	244
GetValue() ПолучитьПараметр()	245
SetSettings() УстановитьНастройки()	246
GetSettings() ПолучитьНастройки()	249
Инициализация	252
Fiscalization() Фискализация()	252
ResetSummary() ОбщееГашение()	254
SetDate() УстановитьДату()	256
SetTime() УстановитьВремя()	256
GetLicense() ЗапросЛицензии()	257
SetLicense() ВводЛицензии()	258
SetPointPosition() УстановкаДесятичнойТочки()	260
SetSerialNumber() ВводНомера()	262
InitSettings() ИнициализацияТаблиц()	263
ResetSettings() ТехнологическоеОбнуление()	264
Прочие методы	266
TestDevice() ТестовыйПрогон()	266
DemoPrint() ДемонстрационнаяПечать()	266
RunCommand() ВыполнитьКоманду()	268
InputRoute() ВводМаршрута()	270
ЭКЛЗ	271
EKLZActivate() ЭКЛЗАктивизировать()	271
EKLZCloseArchive() ЭКЛЗЗакретьАрхив()	272
EKLZGetStatus() ЭКЛЗПолучитьСостояние()	273
Подключение драйвера	277
1С: Предприятие v.7.7	277
1С: Предприятие v.8.x	277
1С: Предприятие v.8.x (Стандарт компании «1С»)	278
Интерфейс драйвера по стандарту компании «1С»	279
Microsoft VBA (Excel, Word и др.)	286
Borland Delphi, C++ Builder	287
Приложение 1. Режимы работы ККМ	289

Приложение 2. Модели ККМ.....	291
Приложение 3. Коды и описание ошибок	293
Приложение 4. Ошибки параметров	303
Приложение 5. Кодовая страница ККМ	306
Приложение 6. Формат потока данных	307
Приложение 7. Типы данных для чтения	308
Приложение 8. Типы данных для записи	310
Приложение 9. Строковые параметры ККМ.....	311
Приложение 10. Числовые параметры ККМ.....	313
Приложение 11. Использование спецсимволов	324
Приложение 12. OPOS Драйвер	326
Особенности работы OPOS драйвера ККМ.....	326
Особенности работы OPOS драйвера денежного ящика.....	328
Приложение 13. Тип данных «1С:Предприятия 8» ValuesArray(МассивЗначений)	329

Введение

Сокращения

ВК	Внешняя компонента для системы программ «1С: Предприятие» 7.7, 8.x
ККМ	Контрольно-кассовая машина
КЛ	Контрольная лента
ЛУ	Логическое устройство
ОС	Операционная система
ПК	Персональный компьютер
ПО	Программное обеспечение
ФР	Фискальный регистратор
ЭЖ	Электронный журнал
Win32	Семейство ОС Windows 98 / ME / NT /2000 / 2003 x86 / XP x86 / Vista x86 / 7 x86 / 7 x64

Условные обозначения



Информация, выделенная таким образом, является важной и требует обязательного прочтения и/или выполнения.



Информация, отмеченная такой иконкой, носит ознакомительный и/или рекомендательный характер.



Информация, отмеченная такой иконкой, является примером использования настройки или механизма работы.

О руководстве

Данное руководство программиста является описанием продукта «АТОЛ: Драйвер ККМ». При описании подразумевалось, что читатель имеет навыки программирования на одном или нескольких языках программирования для операционных систем: Windows 98 / ME / NT /2000 / 2003 x86 / XP x86 / Vista x86 / 7 x86 / 7 x64, а также знаком с используемым оборудованием (на уровне «Руководство по эксплуатации» из его комплекта поставки).

Ввиду универсальности драйверов не все функциональные возможности оборудования могут быть реализованы в драйвере. Компания «АТОЛ» всегда стремится к поддержке всех функциональных возможностей конкретной модели оборудования, но оставляет за собой право реализации тех функций, которые считает необходимыми. Все возможности драйвера подробно изложены в данном документе, свободно доступном на сайте компании «АТОЛ», с которым можно ознакомиться до приобретения драйвера.

Что такое «Драйвер ККМ»?

«АТОЛ: Драйвер ККМ» – программная компонента (драйвер), предназначенная для работы с различными ККМ:

Драйвер представляет собой внешнюю компоненту для системы «1С:Предприятие» и сервер OLE Automation и ActiveX, работающий под управлением ОС Windows 98 / ME / NT /2000 / 2003 x86 / XP x86 / Vista x86 / 7 x86 / 7 x64. Он может использоваться в любых средах разработки поддерживающих технологию OLE Automation:

- 1С: Предприятие;
- Borland Delphi;
- Borland C++ Builder;
- Microsoft Visual C++;
- Microsoft Visual Fox Pro;
- Microsoft Visual Basic;
- Приложения Microsoft Office с VBA (Excel, Word, Access и др.);
- Navision Ахapta и др.

Поддерживается работа с OPOS совместимым ПО (подробнее см. на стр. 326).

Более подробную информацию о драйверах торгового оборудования и их взаимодействии с оборудованием и программным обеспечением можно найти в документе «АТОЛ: Драйвер торгового оборудования».

Начало работы

Настройка драйвера

Настройка драйвера сводится к установке параметров связи с оборудованием. Для последовательного порта это номер порта, скорость и т.д.; для параллельного это только номер порта. Все это можно сделать двумя способами:

1. На уровне программного интерфейса OLE Automation, т.е. используя специальные свойства и методы драйвера.
2. На уровне пользовательского интерфейса интегрированного в драйвер.

Второй способ настройки драйвера предпочтительнее по ряду причин:

- он избавляет разработчиков клиентского ПО от создания собственного интерфейса для настройки параметров связи с устройством;
- по мере развития драйвера (подключения нового оборудования и т.д.) нет необходимости модифицировать процесс конфигурирования устройств – необходимо просто заменить драйвер и пользоваться его расширившимися возможностями.

Оба способа описаны в разделе «Логические устройства» на стр. 24.

Использование драйвера

При интеграции ПО с драйвером предлагаем воспользоваться некоторыми нашими рекомендациями:

- После начала работы системы необходимо создать объект драйвера (подробнее о создании объекта смотрите в разделе «Подключение драйвера»).
- Перед завершением работы системы необходимо разрушать объект драйвера.
- Каждый раз перед выполнением операций формирования чека (см. стр.101), внесения (см. метод `CashIncome()`), выплаты (см. метод `CashOutcome()`), открытия смены (см. метод `OpenSession()`) и снятия отчетов (см. метод `Report()`) следует выполнять вход в соответствующий режим (см. метод `SetMode()`).
- Все методы драйвера можно условно поделить на те, которые выполняют печать на ККМ и те, которые не выполняют. Среди методов, которые не производят печать, `GetStatus()` является самым длительным. Если необходимо выполнить какие-то непечатаемые действия в зависимости от результата возвращаемого методом `GetStatus()`, то быстрее и целесообразнее сразу выполнить эти действия и проанализировать отрицательный ответ ККМ.
- Для программирования ККМ целесообразнее пользоваться моделенезависимыми методами: `GetCaption()`, `SetCaption()`, `GetValue()`, `SetValue()`.

Интерфейс драйвера

Интерфейс драйвера состоит из методов и свойств. Все методы представляют собой функции без параметров, возвращающие результат выполнения операции.

Описание метода выглядит следующим образом:

```
// Язык Pascal
function Имя() : integer;
// Язык C
int Имя(void);
// Язык Basic
Function Имя() As integer;
```

Для работы большинства методов требуется указать используемые данные. Например, для метода печати строки – это строка, которая должна быть напечатана, межстрочный интервал, шрифт и т.д.

В драйвере для передачи подобных данных используются свойства. Фактически, это глобальные переменные драйвера, в которые можно записать или считать значение. Однажды установленное свойство сохраняет свое значение до последующего изменения или выгрузки самого драйвера.

Рассмотрим функцию «печать строки», которой необходимо передать многострочный текст для печати, а результатом работы будет количество напечатанных строк.

Функция могла бы выглядеть следующим образом:

```
// Язык Pascal
function Print (ASrt: string; var ACount: integer) : integer;
// Язык C
int Print (char * Astr, int & ACount);
// Язык Basic
Function Print (AStr As string; ByRef ACount As integer) As integer;
```

Но в драйвере используются два свойства `Caption` и `Count`. Таким образом, вызов этого метода будет выглядеть следующим образом:

```
Драйвер.Caption = "Строка для печати";
Если Драйвер.PrintString() <> 0 тогда
    // Сообщение пользователю об ошибке
    // Выход из программы
КонецЕсли;
Сообщение ("Напечатано " + ЧислоВСтроку(Драйвер.Count) + "строк текста.
Поздравляем!");
```

Данный подход позволяет:

- устанавливать значения параметров (свойств) перед выполнением метода в любом порядке;
- обращаться к параметрам (свойствам) по именам;
- устанавливать значения только необходимым параметрам (свойствам), а в остальных оставлять последние значения.

Как уже было сказано выше, все методы драйвера являются функциями возвращающими код результата. Для удобства код результата также заносится в свойство `ResultCode`, а его описание – в `ResultDescription`. Коды результатов и их описание представлены на стр. 293 («Приложение 3. Коды и описание ошибок»).

Структура описания методов и свойств

При описании методов и свойств будет использоваться следующая структура.

MethodName()
НазваниеМетода()

Подробное описание использования метода.

Протокол ...: особенности работы с данным методом при использовании указанного протокола обмена.

ККМ ...: особенности работы с данным методом, если используется указанная модель ККМ.

Название	Тип	Дост.	Значения
Используемые свойства			
Свойства, значение которых являются входными параметрами, но требующие очень редкого изменения, вплоть до единственной установки значения сразу, после загрузки драйвера:			
<ul style="list-style-type: none"> • <code>PointPositon;</code> • <code>CharLineLength;</code> • <code>PixelLineLength;</code> • <code>RcpCharLineLength;</code> • <code>RcpPixelLineLength;</code> • <code>JrnCharLineLength;</code> • <code>JrnPixelLineLength;</code> • <code>SlipCharLineLength;</code> • <code>SlipPixelLineLength.</code> 			
Подробное описание этих свойств приведено в разделе «Общие свойства».			

Название	Тип	Дост.	Значения
Входные свойства			
InputProperty ВходноеСвойство	Int	RW	Значения свойства: 0 ... 100
Свойства, значения которым необходимо присвоить до вызова метода. Если этого раздела в таблице нет, то для вызова данного метода не требуется изменение значения никаких свойств.			
Выходные свойства			
OutputProperty ВыходноеСвойство	Log	R	Значения свойства: TRUE / FALSE
Свойства, принимающие значения после вызова метода. Если этого раздела в таблице нет, то данный метод не изменяет значения никаких свойств.			

Описание свойств

Подробное описание входных и выходных свойств.

InputProperty

ВходноеСвойство

[ВХ]

Подробное описание использования входного свойства.

Протокол ...: особенности работы с данным входным свойством при использовании указанного протокола обмена.

ККМ ...: особенности работы с данным входным свойством, если используется указанная модель ККМ.

OutputProperty

ВыходноеСвойство

[ВЫХ]

Подробное описание использования выходного свойства.

Протокол ...: особенности работы с данным выходным свойством при использовании указанного протокола обмена.

ККМ ...: особенности работы с данным выходным свойством, если используется указанная модель ККМ.

Возможные ошибки

Описание характерных ошибок для данного метода.

Режимы ККМ

Режимы ККМ, в которых работает данный метод.

Если данного раздела нет, то метод может вызываться в любом режиме / подрежиме ККМ (см. «Приложение 1. Режимы работы ККМ»).

Поддерживаемые ККМ

Модели ККМ, поддерживающие данный метод.

Если данного раздела нет, то метод поддерживается всеми моделями ККМ.



Пример работы, включает следующие элементы:

```

// Поясняющие комментарии к разделу
InputProperty = "Значение";           // Комментарии к
свойству
MethodName ();                         // Комментарии к
методу

```

Классификация свойств

По типу:

Тип	Описание
Int	Целое / Integer Целое 32-битное число со знаком. Диапазон значений: -2147483648 ... 2147483647
Dbl	Дробное / Double Дробное 64-битное число со знаком. Диапазон значений: $5,0 \times 10^{-324} \dots 1,7 \times 10^{+308}$, точность 15 ... 16 знаков после дес. запятой. Для дробных величин допускается погрешность не более 0,0001. Значения с недопустимой погрешностью рассматриваются как «недопустимое значение» (ошибка - 6). Допустимая точность описана для каждого из свойств отдельно
Str	Строка / String Строка символов

Тип	Описание
Log	Логическое / Logical Целое число, интерпретируемое как «ЛОЖЬ (FALSE)» при значении 0 и «ИСТИНА (TRUE)» в остальных случаях

По доступу:

Дост.	Описание
R	Только для чтения
RW	Для чтения и записи

Общие свойства

Подробное описание входных и выходных свойств приводится в каждом методе. В целях снижения громоздкости и уменьшения количества повторяющегося текста, описание некоторых свойств приведено один раз – в данном разделе.

Для этих свойств справедливо следующее:

1. Назначение этих свойств не зависит от использующего их метода.
2. В большинстве приложений нет необходимости менять эти свойства постоянно при вызове каждого метода, как правило их значения выставляются один раз - сразу после загрузки драйвера.
3. В описании методов данные свойства перечислены в разделе «Используемые свойства».

Название	Тип	Дост.	Значения
DialogFontName ДиалогШрифтНаименование	Str	RW	Имя шрифта диалогов
DialogFontSize ДиалогШрифтРазмер	Int	RW	Размер шрифта диалогов
DialogFontStyle ДиалогШрифтСтиль	Int	RW	Стиль шрифта диалогов
ResultCode Результат	Int	R	Код ошибки: см. «Приложение 3. Коды и описание ошибок»
ResultDescription ОписаниеРезультата	Str	R	Описание кода ошибки: см. «Приложение 3. Коды и описание ошибок»
BadParam ОшибкаПараметра	Int	R	Код уточняющей ошибки: см. «Приложение 4. Ошибки параметров»

Название	Тип	Дост.	Значения
BadParamDescription ОписаниеОшибкиПараметра	Str	R	Описание уточняющего кода ошибки: см. «Приложение 4. Ошибки параметров»
TestMode ТестовыйРежим	Log	RW	Признак тестового режима: FALSE / TRUE
PointPosition ПоложениеТочки	Int	RW	Положение десятичной точки: 0 ... 3
ModelCheck ПроверкаМодели	Log	RW	Проверять модель ККМ: FALSE / TRUE
CharLineLength ДлинаСтрокиСимволов	Int	R	Длина строки символов на текущей станции
PixelLineLength ДлинаСтрокиПикселей	Int	R	Длина строки в точках на текущей станции
RcpCharLineLength ЧЛДлинаСтрокиСимволов	Int	R	Длина строки символов на ЧЛ: в зависимости от модели ККМ
RcpPixelLineLength ЧЛДлинаСтрокиПикселей	Int	R	Длина строки в точках на ЧЛ: в зависимости от модели ККМ
JrnCharLineLength КЛДлинаСтрокиСимволов	Int	R	Длина строки символов на КЛ: в зависимости от модели ККМ
JrnPixelLineLength КЛДлинаСтрокиПикселей	Int	R	Длина строки в точках на КЛ: в зависимости от модели ККМ
SlipCharLineLength ПДДлинаСтрокиСимволов	Int	R	Длина строки символов на ПД: в зависимости от модели ККМ
SlipPixelLineLength ПДДлинаСтрокиПикселей	Int	R	Длина строки в точках на ПД: в зависимости от модели ККМ

Описание свойств

DialogFontName

ДиалогШрифтНаименование

В свойстве задается название шрифта, которым будут отображаться диалоги, используемые при регистрации оплаты платежными картами.

Значение свойства сохраняется в реестре ПК.

```
Драйвер.DialogFontName = "MS Sans Serif";
```

DialogFontSize

ДиалогШрифтРазмер

В свойстве задается размер шрифта, которым будут отображаться диалоги, используемые при регистрации оплаты платежными картами.

Значение свойства сохраняется в реестре ПК.

```
Драйвер.DialogFontSize = "12";
```

DialogFontStyle

ДиалогШрифтСтиль

В свойстве задается стиль шрифта, которым будут отображаться диалоги, используемые при регистрации оплаты платежными картами.

Значение свойства сохраняется в реестре ПК.

Данное свойство, является битовым, то есть каждый бит отвечает за собственную настройку стиля:

- 1-й бит – жирный;
- 2-й бит – наклонный;
- 3-й бит – подчеркнутый;
- 4-й бит – зачеркнутый.

Возможные сочетания представлены в таблице:

Значение	4-й бит	3-й бит	2-й бит	1-й бит	Пример текста
0	0	0	0	0	Текст
1	0	0	0	1	Текст
2	0	0	1	0	<i>Текст</i>
3	0	0	1	1	<i>Текст</i>
4	0	1	0	0	<u>Текст</u>
5	0	1	0	1	<u>Текст</u>
6	0	1	1	0	<u><i>Текст</i></u>
7	0	1	1	1	<u><i>Текст</i></u>
8	1	0	0	0	Текст
9	1	0	0	1	Текст
10	1	0	1	0	<i>Текст</i>
11	1	0	1	1	<i>Текст</i>
12	1	1	0	0	<u>Текст</u>
13	1	1	0	1	<u>Текст</u>

Значение	4-й бит	3-й бит	2-й бит	1-й бит	Пример текста
14	1	1	1	0	<u>Текст</u>
15	1	1	1	1	<u>Текст</u>

ResultCode

Результат

Свойство содержит код результата выполнения последней операции (вызова метода, записи или чтения свойства драйвера). Если ошибки не произошло, то значение данного свойства устанавливается в 0 (Ошибок нет).

Выполнение метода. Если значение свойства, используемого методом, не подходит для данного метода вообще (для случаев, когда разные методы используют разные диапазоны свойств), выставляются `ResultCode = -6` и соответствующий `BadParam`. Если значение свойства подходит методу в принципе, происходит определение типа устройства. После этого, если значение не подходит данной модели, выставляется `ResultCode = -12` («Не поддерживается в данной версии оборудования») и соответствующий `BadParam`.

Запись свойства. Если записываемое значение свойства не попадает в диапазон допустимых значений ни для одной из моделей, поддерживаемых драйвером, оно не запоминается и в `ResultCode` записывается `-6`, в `BadParam` соответствующий код свойства.

ResultDescription

ОписаниеРезультата

Свойство содержит строку с описанием на русском языке ошибки, возникшей в результате последней операции. Может в готовом виде использоваться для выдачи пользователю предупреждающих сообщений.

BadParam

ОшибкаПараметра

Свойство имеет смысл только при `ResultCode = -6` или `-12` и содержит уточняющий код ошибки – условный номер свойства, в котором встретилось недопустимое значение (при выполнении метода или записи свойства).

BadParamDescription

ОписаниеОшибкиПараметра

Свойство содержит строку с описанием на русском языке ошибки, возникшей в результате последней операции.

TestMode

ТестовыйРежим

Если свойство содержит TRUE, то метод на ККМ выполнен не будет (не будет ничего напечатано на чеке), но ее успешное выполнение (ResultCode = 0) сигнализирует о том, что при данном состоянии ККМ метод может быть выполнен без ошибок.

Протокол АТОЛ 2.x: режим реализован только для протокола АТОЛ 2.x.

PointPosition

ПоложениеТочки

Свойство содержит положение десятичной точки, установленное в ККМ.

Изменение PointPosition без изменения положения десятичной точки на ККМ приведет к некорректной работе системы «драйвер – ККМ».

ModelCheck

ПроверкаМодели

Драйвер поддерживает несколько моделей и версий ККМ. Для некоторых методов не имеет значения модель ККМ и ее версия, а для других информация о модели и версии оборудования критичны (различия наборов данных, диапазоны их допустимых значений, алгоритмы выполнения). Поэтому драйвер хранит информацию о модели и версии оборудования.

- При ModelCheck = TRUE эта информации обновляется при каждом обращении к ККМ.
- При ModelCheck = FALSE информация обновляется только при первом обращении к ККМ.

Очевидно, что при выполнении каждого метода, если ModelCheck = TRUE, драйвер тратит часть времени и ресурсов на определение модели. Для сокращения времени выполнения методов можно отключить эту проверку (установить ModelCheck = FALSE).

Единственное предупреждение: клиентское приложение должно самостоятельно заботиться о своевременном обновлении внутренней информации о модели ККМ и ее версии (вызывая GetStatus) при подключении другого оборудования.

При обновлении этой информации драйвер обновляет значение свойств:

- UModel;
- PointPosition;
- CharLineLength;
- PixelLineLength;
- RcpCharLineLength;
- RcpPixelLineLength;

- `JrnCharLineLength`;
- `JrnPixelLineLength`;
- `SlipCharLineLength`;
- `SlipPixelLineLength`.

CharLineLength

ДлинаСтрокиСимволов

Свойство, определяющее возможную длину строки символов на текущей станции. Ей может быть как чековая лента, так и подкладной документ.

PixelLineLength

ДлинаСтрокиПикселей

Свойство, определяющее длину строки на текущей станции в точках. Ей может быть как чековая лента, так и подкладной документ.

RcpCharLineLength

ЧЛДлинаСтрокиСимволов

Свойство, определяющее возможную для данной модели ККМ (в зависимости от настроек) длину строки символов на чековой ленте.

RcpPixelLineLength

ЧЛДлинаСтрокиПикселей

Свойство, определяющее возможную для данной модели ККМ (в зависимости от настроек) длину строки на чековой ленте в точках.

JrnCharLineLength

КЛДлинаСтрокиСимволов

Свойство, определяющее возможную для данной модели ККМ (в зависимости от настроек) длину строки символов на контрольной ленте.

JrnPixelLineLength

КЛДлинаСтрокиПикселей

Свойство, определяющее возможную для данной модели ККМ (в зависимости от настроек) длину строки на контрольной ленте в точках.

SlipCharLineLength

ПДДлинаСтрокиСимволов

Свойство, определяющее возможную для данной модели ККМ (в зависимости от настроек) длину строки символов на фискальных подкладных документах.

SlipPixelLineLength

ПДДлинаСтрокиПикселей

Свойство, определяющее возможную для данной модели ККМ (в зависимости от настроек) длину строки на фискальных подкладных документах в точках.

Системные свойства

В данном разделе описана группа свойств, содержащих информацию о драйвере.

Название	Тип	Дост.	Значения
Version Версия	Str	R	Версия драйвера
ServerVersion ВерсияСервера	Str	R	Версия сервера
ApplicationHandle	Int	RW	Дескриптор главного окна клиентского приложения
DeviceDescription ОписаниеУстройства	Str	R	Название драйвера
IsDemo ДемонстрационныйРежим	Log	R	Флаг работы в демонстрационном режиме

Описание свойств

Version

Версия

Свойство содержит версию данного драйвера.

ServerVersion

ВерсияСервера

Свойство содержит версию используемого сервера оборудования. Если сервер не был найден и/или подключен, то свойство принимает значение «пустая строка».

Очевидно, что если два ЛУ настроены на различные ПК (см. раздел «Логические устройства»), то при переключении текущего ЛУ содержимое свойства `ServerVersion` тоже будет меняться.

ApplicationHandle

ВерсияСервера

После загрузки драйвера в это свойство можно записать дескриптор главного окна приложения-клиента. Это предотвратит появление отдельных кнопок в панели задач при отображении визуальной страницы свойств и других окон драйвера.

При использовании драйвера в качестве внешней компоненты данное свойство не поддерживается, так как драйвер самостоятельно при загрузке инициализирует свойство корректным значением.

При записи значения в данное свойство следует проявлять особую аккуратность, так как запись некорректного значения может привести к нарушениям работы системы.

DeviceDescription

ОписаниеУстройства

Название драйвера: «Драйвер ККМ».

IsDemo

ДемонстрационныйРежим

Если свойство содержит `TRUE`, то драйвер не обнаружил электронного ключа защиты и работает в демонстрационном режиме:

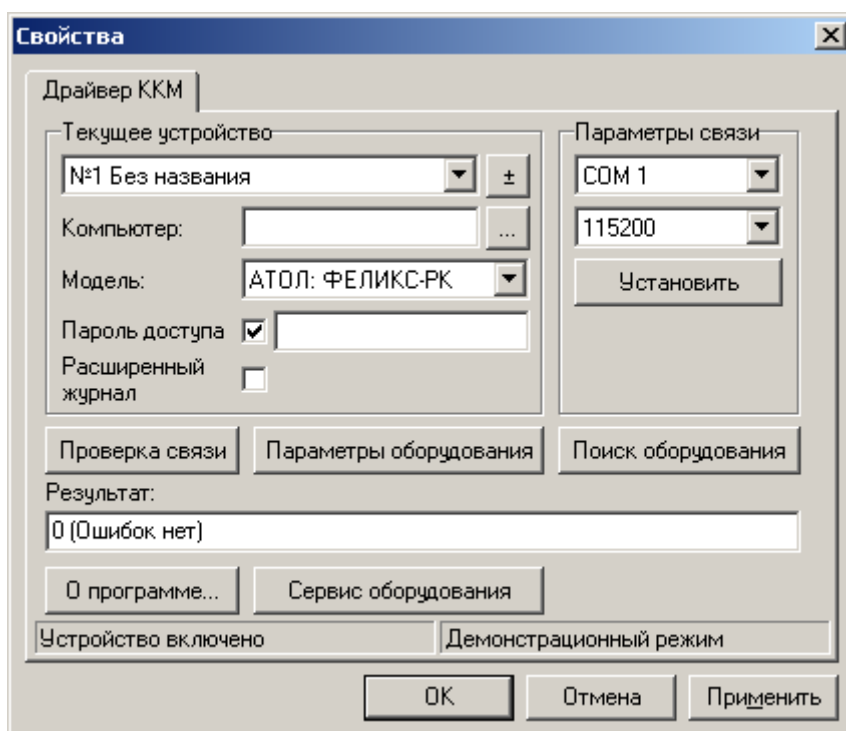

Неиспользуемые свойства

Данные свойства не используются в текущей версии драйвера.

Название	Тип	Дост.	Значения
Factor РазрядностьСумм	Int	RW	Не используется с версии драйвера 5.2
CacheReport КэшироватьОтчет	Log	RW	Не используется с версии драйвера 5.4

Логические устройства

Логическое устройство – набор свойств драйвера, определяющих параметры связи с оборудованием. Подобных наборов (устройств) одновременно может быть от 1 до 99 штук. Это позволяет, однажды настроив несколько наборов свойств (например: номер порта ПК, скорость обмена данных с КKM), быстро применять необходимые параметры просто переключая устройства.

Все данные о логических устройствах хранятся в системном реестре и загружаются из него же. Если необходимо, чтобы приложение, вызывающее драйвер, не обращалось к реестру, пропишите параметр вида

"Произвольное_имя_переменной"="Имя_Приложения"

в следующих разделах:

[HKEY_CURRENT_USER\Software\ATOL\Drivers\6.0\AppNotLoadDevices]

или

[HKEY_LOCAL_MACHINE\Software\ATOL\Drivers\6.0\AppNotLoadDevices]



[HKEY_CURRENT_USER\Software\ATOL\Drivers\6.0\AppNotL
"Frontol"=""]
"FrontolAdmin"="Frontol

[HKEY_LOCAL_MACHINE\Software\ATOL\Drivers\6.0\AppNotL
"Frontol"=""]
"FrontolAdmin"="Frontol

Имя логического устройства – имя, которое задается пользователем и используется для удобства визуального выбора.

Номер логического устройства – персональный номер устройства в списке существующих логических устройств драйвера. То есть, при создании нового логического устройства ему присваивается минимальный свободный номер. При удалении логического устройства из «середины» списка номера остальных не меняются.

Индекс логического устройства – порядковый номер устройства в списке существующих логических устройств драйвера. При создании нового логического устройства индексы пересчитываются так, чтобы номера шли по порядку. При удалении логического устройства из «середины» списка индексы изменяются таким образом, чтобы опять получился непрерывный ряд значений.

Текущее устройство – то устройство, свойства которого доступны в текущий момент для чтения и редактирования. Все методы драйвера работают со свойствами именно этого устройства. Чтобы изменить свойства другого устройства, его необходимо предварительно сделать текущим. Изменяя номер или индекс логического устройства можно выбрать текущее устройство.

Например, существовали три ЛУ с номерами: 1, 2 и 3 с индексами 0, 1 и 2 соответственно; после удаления ЛУ с номером 2 появится «дыра», т.е. можно сделать текущим ЛУ с номером 1 или 3, но не 2. Однако индекс устройства № 3 изменился: был «2», а стал «1». При создании нового ЛУ, ему будет присвоен номер 2 и индекс 1 (у устройства №3 индекс поменяется с 1 на 2).

Логическими устройствами (добавление, удаление и т.д.) драйвер может управлять следующими способами:

1. Программно – методы `AddDevice()`, `DeleteDevice()` и т.д.
2. Визуально – метод `ShowProperties()`.

Последний способ является предпочтительным, так как вы избавляетесь от временных затрат на разработку собственного подобного интерфейса.

Свойства текущего ЛУ

В данном разделе описана группа свойств, используемых для изменения параметров текущего логического устройства.

Название	Тип	Дост.	Значения
<code>CurrentDeviceIndex</code> ИндексТекущегоУстройства	Int	RW	Индекс текущего ЛУ: 0 ... 98
<code>CurrentDeviceNumber</code> НомерТекущегоУстройства	Int	RW	Номер текущего ЛУ: 1 ... 99
<code>DeviceEnabled</code> УстройствоВключено	Log	RW	Флаг «Устройство включено»: FALSE / TRUE
<code>MachineName</code> НаименованиеМашины	Str	RW	Имя ПК в сети
<code>PortNumber</code> НомерПорта	Int	RW	Номер порта ПК: <ul style="list-style-type: none"> • 1001 – COM1 • ... • 1256 – COM256

Название	Тип	Дост.	Значения
BaudRate СкоростьОбмена	Int	RW	Скорость обмена с ПК: <ul style="list-style-type: none"> • 3 – 1200; • 4 – 2400; • 5 – 4800; • 7 – 9600; • 9 – 14400; • 10 – 19200; • 12 – 38400; • 14 – 57600; • 18 – 115200
Model Модель	Int	RW	Модель ККМ. Смотрите стр. 291
AccessPassword ПарольУстройства	Str	RW	Пароль доступа к ККМ: строка цифр длиной не более 8
UseAccessPassword ИспользоватьПарольУстрой ства	Log	RW	Использовать пароль доступа к ККМ: FALSE / TRUE
DefaultPassword ПарольПоУмолчанию	Str	RW	Пароль оператора ККМ, используемый по умолчанию.
WriteLogFile ЗаписыватьЛогФайл	Int	RW	Расширенный журнал: <ul style="list-style-type: none"> • 0 – в журнал попадает только базовая информация; • 1 – добавляет в журнал дополнительные сведения о работе протокола нижнего уровня
DevicesSettings ПараметрыУстройств	Str	RW	Параметры логических устройств в виде строки
DeviceSettings ПараметрыУстройства	Str	RW	Параметры логического устройства в виде строки

Описание свойств

CurrentDeviceIndex

ИндексТекущегоУстройства

В свойство записывается индекс текущего логического устройства.

Если логическое устройство с таким индексом не может существовать, то значение свойства `CurrentDeviceIndex` сохраняет значение, содержащееся до операции присвоения, а в `ResultCode` заносится -9.

CurrentDeviceNumber

НомерТекущегоУстройства

В свойство записывается номер текущего логического устройства.

Значение свойства сохраняется в реестре ПК.

Если логическое устройство с таким номером не может существовать, то значение свойства `CurrentDeviceNumber` сохраняет значение, содержащее до операции присвоения, а в `ResultCode` заносится -9.

DeviceEnabled

УстройствоВключено

При установлении `DeviceEnabled = TRUE` драйвер занимает порт ПК, установленным в свойстве `PortNumber`. В случае, если порт, по каким-либо причинам занять не удалось, то `DeviceEnabled` становится равным `FALSE`, а в `ResultCode` заносится код ошибки.

MachineName

НаименованиеМашины

В свойстве записывается сетевое имя ПК, к порту которого подключена ККМ. Значение свойства сохраняется в реестре ПК.

Если свойство пустое, то используется имя ПК по умолчанию, указанное в конфигураторе DCOM для данного драйвера. Если DCOM на ПК не установлен, то свойство должно быть пустым и работа будет вестись через порт ПК, на котором находится клиент.

Если работа с ККМ ведется через порт удаленной машины, то на машине-сервере (к которой подключена ККМ) должен быть установлен и зарегистрирован модуль `FPrnMLS.EXE`. На машине-клиенте (с которой производится обращение к ККМ) должны быть установлены и зарегистрированы драйвер `FPrnMIC.DLL`, `FPrnMLS.EXE`. На обеих машинах необходимо установить библиотеку `DTO_comm.DLL` и сконфигурировать DCOM.

Логика записи в `MachineName` нового значения:

1. Если указано имя ПК такое же, как и текущее, то никаких действий не производится.
2. Если `DeviceEnabled = TRUE`, то драйвер освобождает порт на текущем ПК.

3. Запоминает новое значение `MachineName`.
4. Разрушается используемый объект сервера оборудования.
5. Создается новый объект сервера оборудования. При задании пустой строки объект создается на «ПК по умолчанию для данного драйвера» (см. настройку DCOM). Если DCOM не установлен, то объект создается на той же машине, на которой запущен клиент.
6. Если создать новый объект сервера оборудования не удалось (на удаленном ПК не установлен модуль *FPrnMLS.EXE* или ПК с таким именем нет в сети) в `ResultCode` заносится `-13`, но не восстанавливается прежнее значение `MachineName`.
7. Если до изменения `MachineName`, `DeviceEnabled` был равен `TRUE`, то драйвер будет пытаться занять на новом ПК одноименный порт. Если не удалось занять, то `DeviceEnabled=FALSE`, но `ResultCode=0`.

Подробнее об использовании DCOM см. «Драйверы торгового оборудования. Настройка и подключение».

PortNumber

НомерПорта

В свойство записывается номер COM-порта ПК к которому подключена ККМ, на работу с которой настроено данное логическое устройство.

Значение свойства сохраняется в реестре ПК.

Если `DeviceEnabled = TRUE`, то присвоение свойству `PortNumber` нового значения приводит к установке `DeviceEnabled = FALSE`, и последующей попытке восстановить `DeviceEnabled = TRUE` с новыми параметрами. После установки свойства необходимо проверить значение свойства `DeviceEnabled`, для определения, удалось ли инициализировать новый порт, так как если порт занять не удалось `DeviceEnabled` принимает `FALSE`, а `ResultCode = 0`.

BaudRate

СкоростьОбмена

В свойство записывается код скорости обмена данными с ПК. Не все ККМ поддерживают все указанные скорости.

Значение свойства сохраняется в реестре ПК.

Model

Модель

В свойство записывается значение, определяющее к какой модели ККМ относится текущее логическое устройство.

Значение свойства сохраняется в реестре ПК.

AccessPassword

ПарольУстройства

В свойство записывается пароль доступа, необходимый для работы с ККМ при передаче всех команд от ПК в ККМ. Пароль имеет фиксированную длину в ККМ. Если пароль в драйвере меньше ее, то он будет дополнен нулями слева.

Значение свойства сохраняется в реестре ПК.



Пароль устройства не имеет ничего общего с паролями операторов ККМ.

Свойство `AccessPassword` используется, только если `UseAccessPassword = TRUE`.

ККМ МЕРКУРИЙ-140Ф: не используется.

UseAccessPassword

ИспользоватьПарольУстройства

В свойство записывается логический параметр, определяющий нужно ли для работы с текущим логическим устройством использовать пароль доступа к ККМ (задаваемым свойством `AccessPassword`).

Значение свойство сохраняется в реестре ПК.

Если свойство содержит `TRUE`, пароль доступа используется, если содержит `FALSE` – пароль доступа не используется.

DefaultPassword

ПарольПоУмолчанию

Если перед вызовом методов `SetMode`, `NewDocument` или `OpenSession` свойство `Password` содержит пустую строку (например, если ПО вообще не заполнило данное свойство), то в качестве пароля используется данное свойство. Также это свойство используется в качестве пароля системного администратора при вызове диалогов «Параметры оборудования» и «Сервис оборудования».

Значение свойства сохраняется в реестре ПК.

WriteLogFile

ЗаписыватьЛогФайл

Значение свойства показывает, какая информация будет записываться в журнал работы драйвера.

- Если `WriteLogFile = 0`, то в журнал записывается только базовая информация.
- Если `WriteLogFile = 1`, то в журнал также будут добавлены дополнительные данные о работе протокола нижнего уровня.

Журнал сохраняется в двух файлах. Файл *Fprnm1C.log* создается в каталоге, в котором зарегистрирован драйвер *FPrnm1C.dll*. Если используется сервер оборудования *FprnmLS.exe*, то в той же директории, где он зарегистрирован, будет создан второй файл *FprnmLS.log*. В случае сетевой работы драйвера этот файл создается на том ПК, к которому подключено оборудование.

```

log - Notepad
File Edit Format View Help
24.06.2005 12:36:33 0000000000 R1/L 03
0000000000 R1/L 3B
0000000000 Контрольная сумма верна, посылка АСК
0000000000 W1/L 06
24.06.2005 12:36:33 0000000000 Окончание обмена
24.06.2005 12:36:33 0000000000 Запрос обмена обработан
24.06.2005 12:36:40 0000007438 Запрос обмена
24.06.2005 12:36:40 0000000000 Начало обмена
24.06.2005 12:36:40 0000000000 посылка запроса на передачу команды
0000000000 T500/1000
0000000000 W1/L 05
0000000015 R1/L 06
24.06.2005 12:36:40 0000000000 Посылка команды ККМ
0000000000 W1/L 02
0000000000 W10/L0 31 30 31 30 30 30 30 03 96
24.06.2005 12:36:40 0000000000 ожидание АСК
0000000016 R1/L 06
24.06.2005 12:36:41 0000000000 Прием STX ответа
0000000015 R1/L 02
24.06.2005 12:36:41 0000000000 Прием данных
0000000016 R1/L 31
0000000000 R1/L 30
0000000000 R1/L 31
0000000000 R1/L 30
0000000000 R1/L 30
0000000000 R1/L 30
0000000000 R1/L 13
0000000000 R1/L 00
0000000000 R1/L 40
0000000000 R1/L 40
0000000000 R1/L 03
0000000000 R1/L 3B
24.06.2005 12:36:41 0000000000 Контрольная сумма верна, посылка АСК
0000000000 W1/L 06
24.06.2005 12:36:41 0000000000 Окончание обмена
24.06.2005 12:36:41 0000000000 Запрос обмена обработан
24.06.2005 12:36:41 0000000000 Устройство включено = 0
24.06.2005 12:36:41 0000000016 Устройство включено = 1
24.06.2005 12:36:41 0000000015 Устройство включено = 0
24.06.2005 12:36:43 0000002422 Разрушение объекта нижнего уровня
24.06.2005 12:36:43 0000000000 Объект старого протокола разрушен
0000000000 #####
0000000000
    
```

В журнале фиксируются вызванные методы драйвера и установленные свойства, возникшие в процессе работы ошибки, а также запросы, переданные в ККМ и ответы от неё. Если ведется расширенный журнал, сохраняется более подробная информация об обмене с ККМ, в том числе все служебные данные. Запись всегда ведется в конец файла.

Файлы журнала имеют следующую структуру:

- 1–я колонка – дата выполнения операции;
- 2–я колонка – время начала операции;
- 3–я колонка – время, прошедшее с момента предыдущей записи, в мс.;
- 4–я колонка – описание операции.

В случае сетевой работы драйвера файл создается на том ПК, к которому подключено оборудование. Максимальный объем файла – 100 Мб. После достижения файлом максимального размера вся информация из него уничтожается и журнал ведется заново.

Включать данную опцию в рабочем режиме не рекомендуется, так как она замедляет работу драйвера и при отсутствии достаточного количества свободного дискового пространства может существенно снизить быстродействие ПК.

DevicesSettings

ПараметрыУстройств

Получение и изменение параметров логических устройств в виде строки.



Формат данных в строке параметров может изменяться в новых версиях драйвера.
Поэтому не рекомендуется редактировать эту строку в прикладном ПО.



```
Count=2
CurrentDeviceNumber=3
DeviceNumber0=3
DeviceName0=Феликс
MachineName0=
PortNumber0=1
BaudRate0=18
Model0=24
AccessPassword0=
UseAccessPassword0=1
WriteLogFile0=0
DeviceNumber1=6
DeviceName1=Пилот
MachineName1=
PortNumber1=1
BaudRate1=18
Model1=101
AccessPassword1=1111
UseAccessPassword1=1
WriteLogFile1=0
```

DeviceSettings

ПараметрыУстройства

Получение и изменение параметров логического устройства в виде строки.



Формат данных в строке параметров может изменяться в новых версиях драйвера.
Поэтому не рекомендуется редактировать эту строку в прикладном ПО.



```
DeviceNumber=6
DeviceName=Пилот
MachineName=
PortNumber=1
BaudRate=18
Model=101
AccessPassword=1111
UseAccessPassword=1
WriteLogFile=0
```

AddDevice() ***ДобавитьУстройство()***

Метод создает новое логическое устройство и устанавливает его текущим.

Для определения числа логических устройств, существующих на данный момент, необходимо воспользоваться свойством `DeviceCount`. Индекс первого логического устройства равен 0, а последнего `DeviceCount-1`.

Название	Тип	Дост.	Значения
Выходные свойства			
CurrentDeviceIndex ИндексТекущегоУстройства	Int	RW	Индекс текущего ЛУ: 0 ... 98
CurrentDeviceNumber НомерТекущегоУстройства	Str	RW	Номер текущего ЛУ: 1 ... 99
CurrentDeviceName НаименованиеТекущегоУстройства	Str	RW	Название ЛУ
DeviceCount КоличествоУстройств	Int	R	Количество ЛУ: 1 ... 99

*Описание свойств**CurrentDeviceIndex*

ИндексТекущегоУстройства

[ВЫХ]

При добавлении нового логического устройства CurrentDeviceIndex увеличивается на 1.

CurrentDeviceNumber

НомерТекущегоУстройства

[ВЫХ]

Свойство CurrentDeviceNumber содержит минимальный свободный номер логического устройства.

CurrentDeviceName

НаименованиеТекущегоУстройства

[ВЫХ]

Названия логических устройств используются только для удобства пользовательского выбора.

При добавлении нового логического устройства свойство CurrentDeviceName принимает значение «Без имени».

DeviceCount

КоличествоУстройств

[ВЫХ]

При добавлении нового логического устройства DeviceCount увеличивается на единицу.

Возможные ошибки

Код	Причина
-7	Попытка создания более 99 устройств

**DeleteDevice()
УдалитьУстройство()**

Метод производит удаление текущего логического устройства.

Для определения числа логических устройств, существующих на данный момент, необходимо воспользоваться свойством DeviceCount. Индекс первого логического устройства равен 0, а последнего DeviceCount - 1.

Название	Тип	Дост.	Значения
Выходные свойства			
CurrentDeviceIndex ИндексТекущегоУстройства	Int	RW	Индекс текущего ЛУ: 0 ... 98
CurrentDeviceNumber НомерТекущегоУстройства	Str	RW	Номер текущего ЛУ: 1 ... 99
CurrentDeviceName НаименованиеТекущегоУстройства	Str	RW	Название ЛУ
DeviceCount КоличествоУстройств	Int	R	Количество ЛУ: 1 ... 99

Описание свойств**CurrentDeviceIndex**

ИндексТекущегоУстройства

[ВЫХ]

При удалении не последнего ЛУ, текущим становится ЛУ следующее за удаляемым.

При удалении последнего ЛУ, текущем становится ЛУ предшествующее удаляемому.

CurrentDeviceNumber

НомерТекущегоУстройства

[ВЫХ]

При удалении не последнего ЛУ, текущим становится ЛУ с ближайшим наибольшим номером.

При удалении последнего ЛУ, текущем становится ЛУ предшествующее удаляемому.

DeviceCount

КоличествоУстройств

[ВЫХ]

При удалении текущего логического устройства DeviceCount уменьшается на единицу.

Возможные ошибки

Код	Причина
-8	Нельзя удалить все устройства – должно оставаться хотя бы одно

ShowProperties() ПоказатьСтраницуСвойств()

Выводит на экран визуальную страницу свойств. Подробнее о странице свойств смотрите в документе «АТОЛ: Драйвер торгового оборудования».

Описание свойств

DisablePasswordSettings

ЗапретИзмененияПароля

[ВХ]

Логический параметр, определяющий возможность изменения на странице свойств пароля доступа к ККМ, задаваемым свойством AccessPassword.

Если свойство содержит TRUE, пароль доступа изменять нельзя, если содержит FALSE – пароль доступа можно изменять.

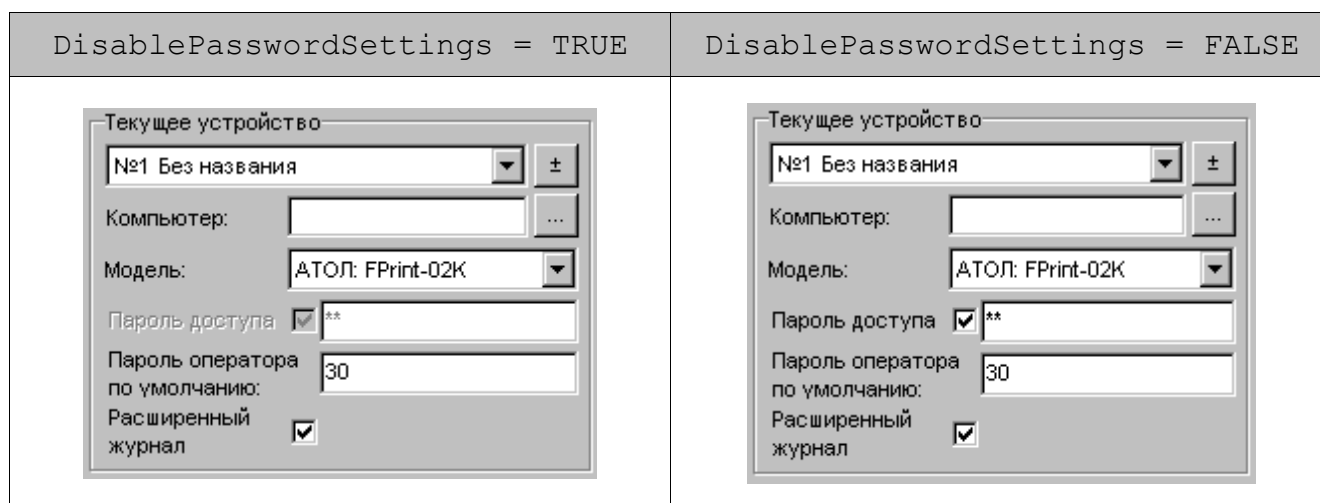

LockDevices

Блокировать Устройства

[BX]

Логический параметр, определяющий возможность изменения на странице свойств параметров текущего логического устройства.

Если LockDevices = TRUE, то работа с логическими устройствами с помощью визуальной страницы свойств заблокирована, иначе (FALSE) – разрешена.

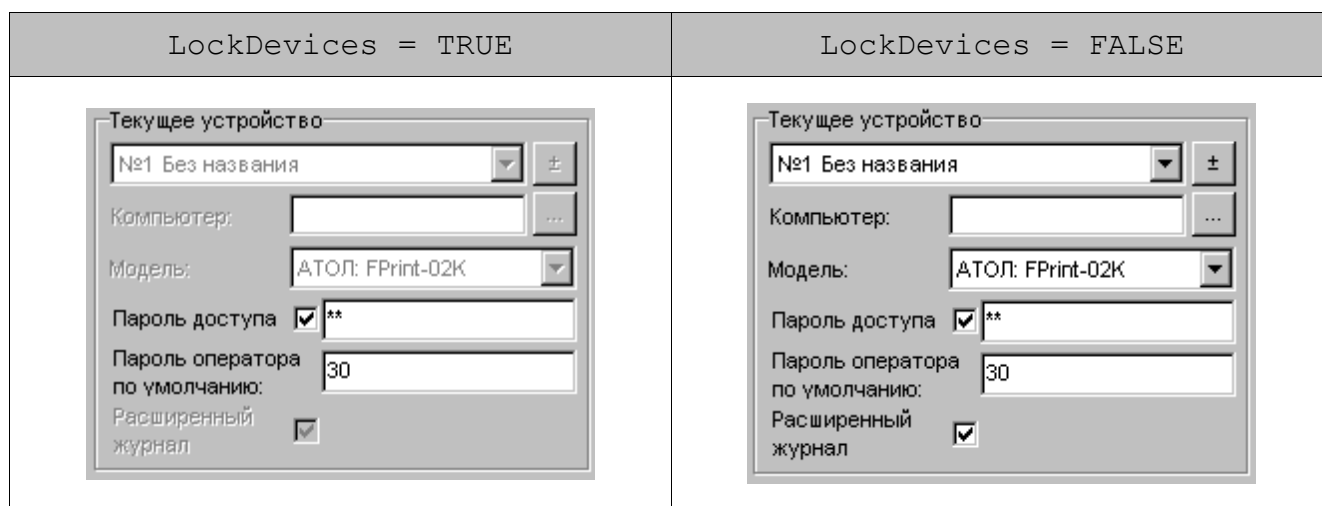

DisableParamWindow

Запрет Окна Параметров

[BX]

Логический параметр, определяющий возможность изменений настроек ККМ через расширенные настройки драйвера.

Если DisableParamWindow = TRUE, то кнопки «Параметры оборудования» и «Сервис оборудования» на странице свойств драйвера недоступны, иначе (FALSE) – доступны.

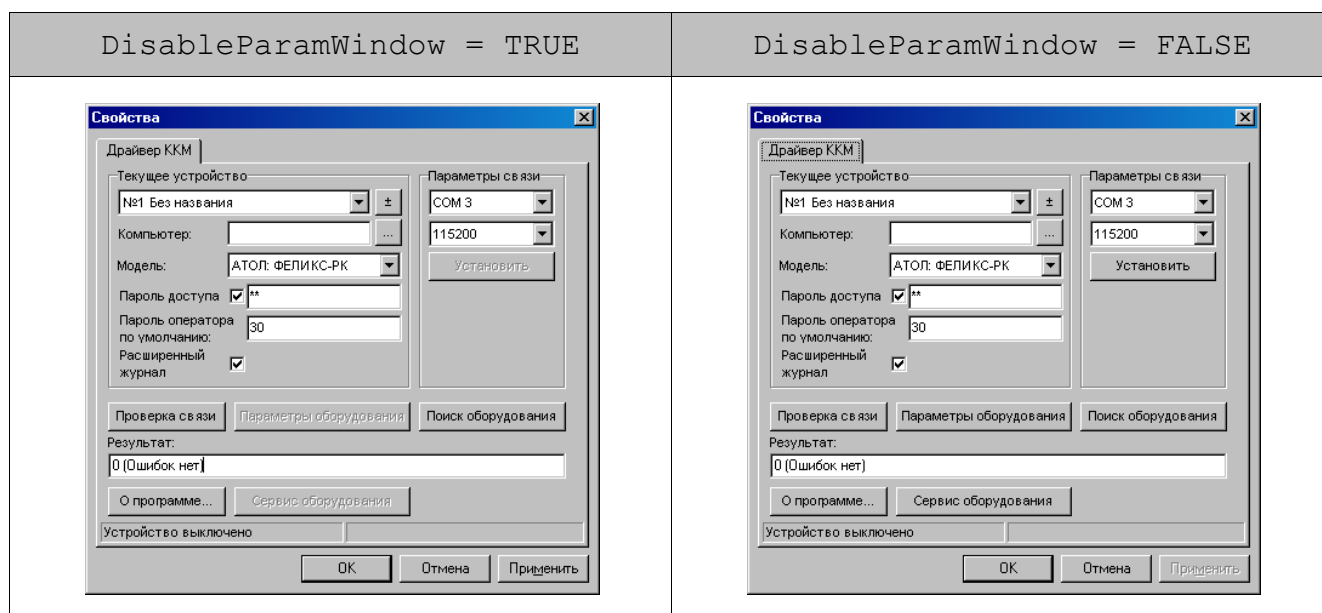

Режимы

SetMode() УстановитьРежим()

Установка режима ККМ. В свойстве Mode указывается устанавливаемый режим. В свойстве Password устанавливается пароль для входа в данный режим. При Mode = 0 (режим «Выбор») значение свойства Password не используется.

Название	Тип	Дост.	Значения
Входные свойства			
Password Пароль	Str	RW	Пароль входа в режим ККМ: Строка цифр длиной не более 8 символов
Mode Режим	Int	RW	Режим: см. «Приложение 1. Режимы работы ККМ»

Описание свойств

Password

Пароль

[ВХ]

В свойстве содержится текстовый параметр, использующийся для входа в режимы регистрации, отчетов без гашения, отчетов с гашением, программирования и доступа к ФП. Если строка короче 8 цифр, то она дополняется «0» слева до 8 символов.

ККМ МЕРКУРИЙ-114.1Ф: в свойстве Password передается номер оператора и этот оператор действует в течении всей смены, не зависимо от пароля передаваемого в методе SetMode ().

Mode

Режим

[ВХ]

В свойстве задается номер режима, в который следует перевести ККМ.



Если указан неверный пароль или вход в режим заблокирован, то ККМ окажется в режиме «Выбор», так как драйвер сначала произведет выход из текущего режима (см. «Приложение 1. Режимы работы ККМ»).

При завершении работы приложения рекомендуется устанавливать режим «Выбор» (Mode=0) или вызывать метод ResetMode (), так как при следующем запуске ККМ остается в том же режиме, в котором она была при завершении предыдущего сеанса работы.

Вызов метода рекомендуется выполнять не один раз при старте системы, а перед каждым формированием чека, выплате, внесении, снятии отчета и т.д. Это связано с тем, что при выключении и последующем включении ККМ перейдет в режим 0, без какого либо оповещения.

Вызов метода GetStatus () для проверки текущего режима значительно замедлит работу ПО, гораздо быстрее и целесообразнее просто пытаться войти в режим.

Возможные ошибки

Код	Причина
-3802	Чек открыт - операция невозможна
-3842	ККМ заблокирована после ввода некорректного пароля налогового инспектора
-3892	ККМ заблокирована после попытки ввода даты, меньшей чем дата последней записи в ФП



регистрации

// Войти в режим

```

Драйвер.Password = 10;
Драйвер.Mode = 1;
Драйвер.SetMode ();

```

ResetMode() ВыходИзРежима()

Выход из текущего режима ККМ.

Служит для выхода из текущего режима ККМ. На ККМ текущим становится режим «Выбор».



Если чек открыт, то выход из режима «Регистрация» невозможен (для выхода следует закрыть или отменить чек).

Если при включении ККМ перешла в режим «Перевод времени на летнее/зимнее время», то для выхода из данного режима необходимо использовать метод **ResetMode ()**.

Возможные ошибки

Код	Причина
-3802	Чек открыт - операция невозможна
-3842	ККМ заблокирована после ввода некорректного пароля налогового инспектора
-3892	ККМ заблокирована после попытки ввода даты, меньшей чем дата последней записи в ФП

Периферия

LockKeyboard() БлокироватьКлавиатуру()

Блокировать клавиатуру ККМ.

Блокируются все клавиши, кроме клавиши промотки бумаги.



При выключении и следующем включении питания клавиатура НЕ разблокируется.

Поддерживаемые ККМ

Model	Название
16	МЕРКУРИЙ-140Ф

UnlockKeyboard() РазблокироватьКлавиатуру()

Разблокировать клавиатуру ККМ.

Поддерживаемые ККМ

Model	Название
16	МЕРКУРИЙ-140Ф

Веер() Гудок()

Выдает звуковой сигнал на ККМ.

Поддерживаемые ККМ

Model	Название
14	ФЕЛИКС-Р Ф
15	ФЕЛИКС-02К / ЕНВД
16	МЕРКУРИЙ-140Ф

Model	Название
18	ШТРИХ-ФР-Ф
20	ТОРНАДО-Ф
23	ТОРНАДО-К
24	ФЕЛИКС-РК / ЕНВД
25	ШТРИХ-ФР-К
26	ЭЛВЕС-ФР-К
27	ФЕЛИКС-ЗСК
28	ШТРИХ-МИНИ-ФР-К
30	FPrint-02К / ЕНВД
31	FPrint-03К / ЕНВД
32	FPrint-88К / ЕНВД
33	ВIXOLON-01К
35	FPrint-5200К / ЕНВД
41	PayVKP-80К
42	Аура-01ФР-КZ
43	PayVKP-80КZ
45	PayPPU-700К
46	PayCTS-2000К
47	Fprint-55 ПТК / К / ЕНВД
50	Wincor Nixdorf TH-230К
51	FPrint-11К ПТК / ЕНВД
52	FPrint-22 ПТК / К / ЕНВД
102	MSTAR-Ф-3
107	ШТРИХ-КОМБО-ФР-К
110	ШТРИХ-М-ФР-К
113	ШТРИХ-LIGHT-ФР-К
115	NCR-001К
118	ШТРИХ-ФР-Ф (БЕЛАРУСЬ)

Sound() **Звук()**

Звуковой сигнал на ККМ определенной частоты и длительности.

Выдача звукового сигнала на ККМ с длительностью установленной в свойстве `Duration` и частотой, установленной в свойстве `Frequency`.

Название	Тип	Дост.	Значения
Входные свойства			
Frequency Частота	Int	RW	Частота звукового сигнала, в герцах: 100 ... 2500
Duration Длительность	Int		Длительность звукового сигнала, в миллисекундах: 10 ... 2550, кратное 10

Описание свойств

Frequency

Частота [BX]

В свойство записывается частота выдаваемого ККМ звукового сигнала.

Duration

Длительность [BX]

В свойство записывается длительность выдаваемого ККМ звукового сигнала.

Поддерживаемые ККМ

Model	Название
14	ФЕЛИКС-Р Ф
15	ФЕЛИКС-02К / ЕНВД
20	ТОРНАДО-Ф
23	ТОРНАДО-К
24	ФЕЛИКС-РК / ЕНВД
27	ФЕЛИКС-ЗСК
30	Fprint-02К / ЕНВД
31	Fprint-03К / ЕНВД
32	Fprint-88К / ЕНВД
33	ВIXOLON-01К
35	Fprint-5200К / ЕНВД
41	PayVKP-80К

Model	Название
42	Аура-01ФР-KZ
43	PayVKP-80KZ
45	PayPPU-700K
46	PayCTS-2000K
47	Fprint-55 ПТК / К / ЕНВД
50	Wincor Nixdorf TH-230K
51	FPrint-11K ПТК / ЕНВД
52	FPrint-22 ПТК / К / ЕНВД

DisplayWrite() НаДисплей()

Поддерживаемые ККМ

Не используется ни одной моделью ККМ.

DisplayDraw() СимволыНаДисплей()

Вывод информации (посегментно) на дисплей ККМ.

При вызове метода содержимое свойства `Caption` выводится на экран дисплея.

Название	Тип	Дост.	Значения
Входные свойства			
Caption Строка	Str	RW	Строка цифр длиной до 24 символов

Описание свойств

Caption

Строка

[BX]

Строка разбивается на триады (по три символа). Каждая из триад рассматривается как десятичное число (три символа цифр – 3-значное число). Эти числа и являются кодировкой каждого из 8 разрядов на экране ККМ (как битовая кодировка сегментов соответствующих разрядов (1-й разряд – слева, 8-й – справа)).

Если бит=1, то сегмент виден, иначе (бит=0) – не виден.

Если строка короче 24 символов, то она дополняется слева символами «0» (30h) до 24 символов.

У последнего справа разряда не может быть точки (если точка там задана, то она игнорируется, но ошибкой не считается).

Кодировка сегментов:

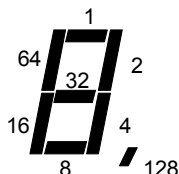

ККМ ФЕЛИКС-Р Ф, ФЕЛИКС-02К / ЕНВД, ФЕЛИКС-РК / ЕНВД, ФЕЛИКС-3СК, Fprint-02К / ЕНВД, Fprint-03К / ЕНВД, Fprint-88К / ЕНВД, Fprint-5200К / ЕНВД, Fprint-55 ПТК / К / ЕНВД, FPrint-11К ПТК / ЕНВД, Wincor Nixdorf TH-230К и BIXOLON-01К, PayCTS-2000К, PayPPU-700К, PayVKP-80К, Аура-01ФР-КЗ, PayVKP-80КЗ, FPrint-22 ПТК / К / ЕНВД: могут зажечь точку у самого правого символа.

Поддерживаемые ККМ

Model	Название
14	ФЕЛИКС-Р Ф
15	ФЕЛИКС-02К / ЕНВД
24	ФЕЛИКС-РК / ЕНВД
27	ФЕЛИКС-3СК
30	Fprint-02К / ЕНВД
31	Fprint-03К / ЕНВД
32	Fprint-88К / ЕНВД
33	BIXOLON-01К
35	Fprint-5200К / ЕНВД
41	PayVKP-80К
42	Аура-01ФР-КЗ
43	PayVKP-80КЗ
45	PayPPU-700К
46	PayCTS-2000К
47	Fprint-55 ПТК / К / ЕНВД
50	Wincor Nixdorf TH-230К
51	FPrint-11К ПТК / ЕНВД
52	FPrint-22 ПТК / К / ЕНВД



```
Драйвер.Caption = "110";
Драйвер.DisplayDraw();
```

```
// Вывести на дисплей букву "У"
// 2 + 4 + 8 + 32 + 64 = 110
```

AdvancedDisplayWrite() ВыводНаДисплей()

Выводит на дисплей ККМ произвольную информацию.

Метод выводит на дисплей ККМ произвольную информацию. Номер строки дисплея задается в свойстве `LineNumber`, выводимая строка – в свойстве `Caption`.

Некоторые символы из этой таблицы в виду отсутствия их Windows-кодировке (символы с кодами 7B ... 7F, CC ... DE, E7, E8, EA ... ED, F0 ... FC, FE, FF) невозможно вывести на дисплей с помощью данного метода. Для вывода этих символов необходимо использовать метод `RunCommand` (вызвать команду 89h, ее описание см. в протоколе работы ККМ).

Название	Тип	Дост.	Значения
Входные свойства			
Caption Строка	Str	RW	Строка символов
LineNumber НомерСтроки	Int	RW	Номер строки дисплея ККМ: 1 ... 2

Описание свойств

Caption

Строка

[BX]

Для вывода на дисплей ККМ использует собственную таблицу символов.

	0	1	2	3	4	5	6	7	8	9	A	B	C	D	E	F
0			0	1	2	3	4	5	6	7	8	9	.	,	+	=
1		!	!"	#	\$	%	&	'	()	*	;	<	=	-	.
2		"	#	\$	%	&	'	()	*	;	<	=	-	.	/
3		#	\$	%	&	'	()	*	;	<	=	-	.	/	?
4		\$	%	&	'	()	*	;	<	=	-	.	/	?	0
5		%	&	'	()	*	;	<	=	-	.	/	?	0	1
6		&	'	()	*	;	<	=	-	.	/	?	0	1	2
7		'	()	*	;	<	=	-	.	/	?	0	1	2	3
8		()	*	;	<	=	-	.	/	?	0	1	2	3	4
9)	*	;	<	=	-	.	/	?	0	1	2	3	4	5
A	*	;	<	=	-	.	/	?	0	1	2	3	4	5	6	7
B	;	<	=	-	.	/	?	0	1	2	3	4	5	6	7	8
C	<	=	-	.	/	?	0	1	2	3	4	5	6	7	8	9
D	=	-	.	/	?	0	1	2	3	4	5	6	7	8	9	A
E	-	.	/	?	0	1	2	3	4	5	6	7	8	9	A	B
F	.	/	?	0	1	2	3	4	5	6	7	8	9	A	B	C

LineNumber

Номер строки

[BX]

В свойство записывается номер строки дисплея ККМ, на которую необходимо вывести символы.

Поддерживаемые ККМ

Model	Название
16	МЕРКУРИЙ-140Ф
103	Мария-301 МТМ
109	МИНИ-ФП6
116	ИКС-E260Т/РФ 2160



На дисплей необходимо вывести следующую информацию:

ФИЛЬМ	"8½"
ЦЕНА	160.00

// Для вывода верхней строки:

```
Драйвер.StreamFormat = 5;
```

```
Драйвер.OutBoundStream := "89 00 AA B8 B8 93 C2 BC 20 C8 38 F2  
C9 20 20 20 20 20 20";
```

```
Драйвер.RunCommand();
```

// Для вывода нижней строки:

```
Драйвер.Caption = "ЦЕНА 160.00";
```

```
Драйвер.LineNumber = 2;
```

```
Драйвер.AdvancedDisplayWrite();
```

OpenDrawer() ОткрытьЯщик()

Метод подает команду ККМ «Открыть денежный ящик, подключенный к ККМ», а та в свою очередь посылает команду ящику.

По результатам выполнения данного метода нельзя судить о:

- наличии связи с денежным ящиком;
- состоянии ящика (открылся ящик или нет). Для определения состояния денежного ящика надо анализировать содержимое свойства `DrawerOpened` после успешного выполнения метода `GetStatus`.



Не все модели денежных ящиков и ККМ могут вернуть состояние ящика.

Поддерживаемые ККМ

Model	Название
13	Триум-Ф
14	ФЕЛИКС-Р Ф
15	ФЕЛИКС-02К / ЕНВД
17	МЕРКУРИЙ-114.1Ф
18	ШТРИХ-ФР-Ф
19	ЭЛВЕС-МИНИ-ФР-Ф
20	ТОРНАДО-Ф
23	ТОРНАДО-К

Model	Название
24	ФЕЛИКС-РК / ЕНВД
25	ШТРИХ-ФР-К
26	ЭЛВЕС-ФР-К
27	ФЕЛИКС-ЗСК
28	ШТРИХ-МИНИ-ФР-К
30	Fprint-02К / ЕНВД
31	Fprint-03К / ЕНВД
32	Fprint-88К / ЕНВД
33	ВIXOLON-01К
35	Fprint-5200К / ЕНВД
41	PayVKP-80К
42	Аура-01ФР-КZ
43	PayVKP-80КZ
45	PayPPU-700К
46	PayCTS-2000К
47	Fprint-55 ПТК / К / ЕНВД
50	Wincor Nixdorf TH-230К
51	FPrint-11К ПТК / ЕНВД
52	FPrint-22 ПТК / К / ЕНВД
101	POSPrint FP410К
102	MSTAR-Ф-3
103	Мария-301 МТМ
106	СП101ФР-К
107	ШТРИХ-КОМБО-ФР-К
109	МИНИ-ФП6
110	ШТРИХ-М-ФР-К
111	MSTAR-ТК.1
113	ШТРИХ-LIGHT-ФР-К
114	ПИРИТ ФР01К
115	NCR-001К
116	ІКС-Е260Т/РФ 2160
117	ПОРТ FP-300/FP-550/FP-1000
118	ШТРИХ-ФР-Ф (БЕЛАРУСЬ)

Model	Название
119	Datacs: FP3530T
120	ПОРТ FP-60
121	Мебиус-3К

AdvancedOpenDrawer() ***ИмпульсноеОткрытиеЯщика()***

Метод подает команду ККМ открыть денежный ящик, подключенный к ККМ, используя заданные время включения, время выключения и количество импульсов, а та в свою очередь посылает команду ящику.

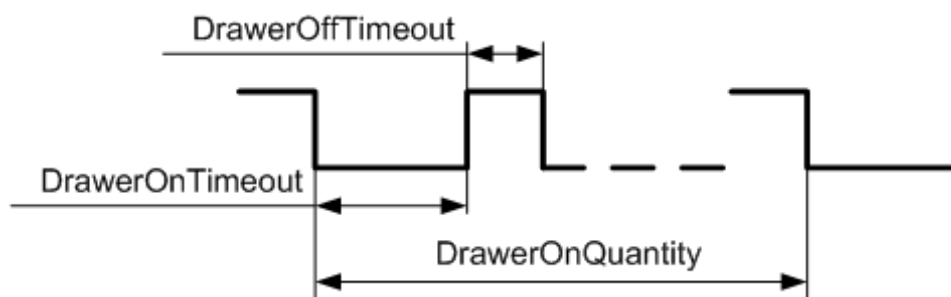

По результатам выполнения данного метода нельзя судить о:

- наличии связи с денежным ящиком;
- состоянии ящика (открылся ящик или нет). Для определения состояния денежного ящика надо анализировать содержимое свойства `DrawerOpened` после успешного выполнения метода `GetStatus`.

Название	Тип	Дост.	Значения
Входные свойства			
DrawerOnTimeout ВремяВключения	Int	RW	Включения денежного ящика, в 10 мсек: 0 ... 9999
DrawerOffTimeout ВремяВыключения	Int	RW	Выключения денежного ящика, в 10 мсек: 0 ... 9999
DrawerOnQuantity КоличествоИмпульсов	Int	RW	Количество импульсов для открытия денежного ящика: 0 ... 99

Описание свойств

DrawerOnTimeout

ВремяВключения

[ВХ]

Свойство задает длительность импульсов включения денежного ящика: длительность импульса включения = $DrawerOnTimeout * 10$ (мс.).

DrawerOffTimeout

ВремяВыключения

[ВХ]

Свойство задает длительность импульсов выключения денежного ящика: длительность импульса выключения = $DrawerOnTimeout * 10$ (мс.).

DrawerOnQuantity

КоличествоИмпульсов

[ВХ]

Свойство задает количество импульсов для открытия денежного ящика.



Не все модели денежных ящиков и ККМ могут вернуть состоя

Поддерживаемые ККМ

Model	Название
13	Триум-Ф
14	ФЕЛИКС-Р Ф
15	ФЕЛИКС-02К / ЕНВД
17	МЕРКУРИЙ-114.1Ф
20	ТОРНАДО-Ф
23	ТОРНАДО-К
24	ФЕЛИКС-РК / ЕНВД
27	ФЕЛИКС-ЗСК
30	FPrint-02К / ЕНВД
31	FPrint-03К / ЕНВД
32	FPrint-88К / ЕНВД
33	VIXOLON-01К
35	FPrint-5200К / ЕНВД

Model	Название
41	PayVKP-80K
42	Аура-01ФР-KZ
43	PayVKP-80KZ
45	PayPPU-700K
46	PayCTS-2000K
47	Fprint-55 ПТК / К / ЕНВД
50	Wincor Nixdorf TH-230K
51	FPrint-11K ПТК / ЕНВД
52	FPrint-22 ПТК / К / ЕНВД
102	MSTAR-Ф-3
111	MSTAR-ТК.1

FullCut() ПолнаяОтрезка()

При вызове данного метода на ККМ производится полная отрезка ленты на принтере чеков.

Поддерживаемые ККМ

Model	Название
13	Триум-Ф
17	МЕРКУРИЙ-114.1Ф
18	ШТРИХ-ФР-Ф
20	ТОРНАДО-Ф
23	ТОРНАДО-К
25	ШТРИХ-ФР-К
28	ШТРИХ-МИНИ-ФР-К
30	Fprint-02K / ЕНВД
32	Fprint-88K / ЕНВД
33	VIXOLON-01K
35	Fprint-5200K / ЕНВД
41	PayVKP-80K
42	Аура-01ФР-KZ
43	PayVKP-80KZ

Model	Название
45	PayPPU-700K
46	PayCTS-2000K
47	Fprint-55 ПТК / К / ЕНВД
50	Wincor Nixdorf TH-230K
51	FPrint-11K ПТК / ЕНВД
52	FPrint-22 ПТК / К / ЕНВД
104	ПРИМ-88ТК
105	ПРИМ-08ТК
106	СП101ФР-К
107	ШТРИХ-КОМБО-ФР-К
110	ШТРИХ-М-ФР-К
111	MSTAR-ТК.1
113	ШТРИХ-LIGHT-ФР-К
115	NCR-001K
118	ШТРИХ-ФР-Ф (БЕЛАРУСЬ)
121	Мебиус-3К

PartialCut() ***НеполнаяОтрезка()***

При вызове данного метода на ККМ производится частичная отрезка ленты на принтере чеков.

Поддерживаемые ККМ

Model	Название
13	Триум-Ф
17	МЕРКУРИЙ-114.1Ф
18	ШТРИХ-ФР-Ф
20	ТОРНАДО-Ф
23	ТОРНАДО-К
25	ШТРИХ-ФР-К
28	ШТРИХ-МИНИ-ФР-К
30	Fprint-02K / ЕНВД
32	Fprint-88K / ЕНВД

Model	Название
33	BIXOLON-01K
35	Fprint-5200K / ЕНВД
41	PayVKP-80K
42	Аура-01ФР-КZ
43	PayVKP-80KZ
45	PayPPU-700K
46	PayCTS-2000K
47	Fprint-55 ПТК / К / ЕНВД
50	Wincor Nixdorf ТН-230К
51	FPrint-11К ПТК / ЕНВД
52	FPrint-22 ПТК / К / ЕНВД
104	ПРИМ-88ТК
105	ПРИМ-08ТК
106	СП101ФР-К
107	ШТРИХ-КОМБО-ФР-К
110	ШТРИХ-М-ФР-К
111	MSTAR-ТК.1
113	ШТРИХ-LIGHT-ФР-К
115	NCR-001K
118	ШТРИХ-ФР-Ф (БЕЛАРУСЬ)
121	Мебиус-3К

SubResult() **Подитог()**

При выполнении метод выводит на дисплей ККМ (без печати на чеке) подитог открытого чека.

Режимы ККМ

Режим	Название
1.0	Режим регистрации

Поддерживаемые ККМ

Model	Название
	Ни одна из существующих ККМ не поддерживает данный метод

Запросы***GetStatus()***
ПолучитьСостояние()

Получить текущее состояние ККМ.

Следует как можно реже пользоваться данным методом, так как для его выполнения требуется время.

Название	Тип	Дост.	Значения
Используемые свойства			
PointPosition ПоложениеТочки	Int	RW	Положение десятичной точки: 0 ... 3
Выходные свойства			
Operator Кассир	Int	RW	Номер кассира: <ul style="list-style-type: none"> • 1 – Кассир 1. • ... • 28 – Кассир 28. • 29 – Администратор. • 30 – Системный администратор
LogicalNumber ЛогическийНомер	Int	RW	Номер ККМ в зале: 1 ... 99
Fiscal КассаФискализирована	Log	R	Признак фискализации ККМ: FALSE / TRUE
Hour Час	Int	RW	Текущий час: 0 ... 23
Minute Минута	Int	RW	Текущая минута: 0 ... 59
Second Секунда	Int	RW	Текущая секунда: 0 ... 59
Day День	Int	RW	Текущий день: 1 ... 31

Название	Тип	Дост.	Значения
Month Месяц	Int	RW	Текущий месяц: 1 ... 12
Year Год	Int	RW	Текущий год: 1998 ... 2089
SerialNumber СерийныйНомер	Str	RW	Серийный номер ККМ: строка до 8 символов
INN ИНН	Str	RW	Идентификационный номер налогоплательщика: 000000000000 ... 999999999999
ROMVersion ВерсияПЗУ	Str	R	Версия ПО ККМ.
Mode Режим	Int	RW	Режим ККМ: см. «Приложение 1. Режимы работы ККМ»
AdvancedMode ПодРежим	Int	RW	Подрежим ККМ: см. «Приложение 1. Режимы работы ККМ»
SlotNumber НомерСлота	Int	RW	Номер порта: 1 ... 3.
DrawerOpened ЯщикОткрыт	Log	R	Признак открытости денежного ящика: FALSE / TRUE
SessionOpened СменаОткрыта	Log	R	Признак открытости смены: FALSE / TRUE
CheckPaperPresent НаличиеЧековойЛенты	Log	R	Признак наличия бумаги в принтере чеков: FALSE / TRUE
ControlPaperPresent НаличиеКонтрольной Ленты	Log	R	Признак наличия бумаги в принтере контрольной ленты: FALSE / TRUE
CoverOpened КрышкаОткрыта	Log	R	Признак открытости крышки: FALSE / TRUE
PasswordEntered ПарольВведен	Log	R	Признак «введенности» пароля: FALSE / TRUE
UModel Модель	Int	RW	Модель ККМ: см. «Приложение 2. Модели ККМ»
CheckNumber НомерЧека	Int	RW	Номер текущего чека: 0000...9999
Session Смена	Int	RW	Номер смены: 0000...2000
PointPosition ПоложениеТочки	Int	RW	Положение десятичной точки: 0 ... 3
CheckState СостояниеЧека	Int	R	Текущее состояние чека:

Название	Тип	Дост.	Значения
			<ul style="list-style-type: none"> • 0 – закрыт; • 1 – открыт чек продажи; • 2 – открыт чек возврата продажи; • 3 – открыт чек аннулирования продажи; • 4 – открыт чек покупки; • 5 – открыт чек возврата покупки
Summ Сумма	Dbl	RW	Сумма чека: 0.00 ... 99999999.99
ECRError ПоследнийКодОшибки	Int	R	Код последней ошибки: см. «Приложение 3. Коды и описание ошибок»
ECRErrorDescription ОписаниеПоследнегоКода Ошибки	Str	R	Описание последней ошибки: см. «Приложение 3. Коды и описание ошибок»
BatteryLow БатареяРазряжена	Log	R	Признак разряженности аккумулятора ККМ: FALSE / TRUE
BufferingMode РежимБуферизации	Log	RW	Признак нахождения в режиме буферизации документа

Описание свойств

Operator

Кассир

[Вых]

Свойство содержит номер кассира или администратора, пароль которого введен в текущий момент на ККМ.

ККМ МЕРКУРИЙ-114.1Ф: возвращается значение номера оператора, открывшего смену на ККМ.

Данное свойство не имеет смысла в режиме «Выбор» (Mode = 0).

ККМ Мебиус-3К: свойство не поддерживается.

LogicalNumber

ЛогическийНомер

[Вых]

К номеру логических устройств это не имеет никакого отношения. Данное значение запрограммировано в ККМ и может использоваться как некоторый ее идентификатор.

ККМ Мебиус-3К: свойство не поддерживается.

Fiscal

КассаФискализована [ВЫХ]

Если свойство `Fiscal = TRUE`, то ККМ – фискализованная, иначе (`FALSE`) – нефискализованная.

SerialNumber

СерийныйНомер [ВЫХ]

Строка, содержащая серийный номер ККМ (ASCII-коды цифр), длина строки зависит от модели ККМ. Если номер на ККМ не введен, то строка заполнена знаками вопроса.

INN

ИНН [ВЫХ]

Свойство содержит ИНН.

Протоколы Штрих-М, Искра, ККМ POSPrint FP410K: свойство имеет смысл только для этих протоколов.

ROMVersion

ВерсияПЗУ [ВЫХ]

Свойство содержит значение версии и подверсии ПО КММ. Значение записывается в виде «V.R», где V – версия, а R – подверсия.

ККМ Мебиус-3К: свойство не поддерживается.

SlotNumber

НомерСлота [ВЫХ]

Свойство содержит номер COM-порта ККМ, к которому подключен ПК.

Протокол АТОЛ 2.x: свойство определено только для ККМ данного протокола.

Протокол АТОЛ 1.x: для ККМ версии протокола АТОЛ 1.x всегда `SlotNumber = 0`.

ККМ Мебиус-3К: всегда `SlotNumber = 1`.

DrawerOpened

ЯщикОткрыт [ВЫХ]

Если свойство `DrawerOpened = TRUE`, то ящик открыт, иначе (`FALSE`) – закрыт.

SessionOpened

СменаОткрыта

[ВЫХ]

Если свойство `SessionOpen` = TRUE, то смена открыта, иначе (FALSE) – закрыта.

Протокол АТОЛ 1.x: для ККМ версии протокола 1.x всегда возвращает TRUE.

CheckPaperPresent

НаличиеЧековойЛенты

[ВЫХ]

Если свойство содержит TRUE, то оптический/весовой датчик принтера чеков обнаруживает наличие бумаги, иначе (FALSE) – не обнаруживает.

ККМ Pilot POSPrint FP410K: `CheckPaperPresent` = TRUE при полном отсутствии рулона в отсеке для бумаги. `CheckPaperPresent` = FALSE при наличии недостаточного количества бумаги.

ККМ Мебиус-3К: всегда `CheckPaperPresent` = TRUE.

ControlPaperPresent

НаличиеКонтрольнойЛенты

[ВЫХ]

Если свойство содержит TRUE, то оптический/весовой датчик принтера контрольной ленты обнаруживает наличие бумаги, иначе (FALSE) – не обнаруживает.

ККМ Мебиус-3К: всегда `ControlPaperPresent` = TRUE.

CoverOpened

КрышкаОткрыта

[ВЫХ]

Если свойство содержит TRUE, то крышка принтера чеков открыта, иначе (FALSE) – крышка закрыта.

ККМ Триум-Ф, ФЕЛИКС-Р Ф, ФЕЛИКС-02К / ЕНВД, ФЕЛИКС-РК / ЕНВД, ФЕЛИКС-3СК, МЕРКУРИЙ-114.1ф FPrint-02К / ЕНВД, FPrint-03К / ЕНВД, FPrint-88К / ЕНВД, FPrint-5200К / ЕНВД, FPrint-55 ПТК / К / ЕНВД, FPrint-11К ПТК / ЕНВД, Wincor Nixdorf TH-230К и VIXOLON-01К, PayCTS-2000К, PayPPU-700К, PayVKP-80К, PayVKP-80KZ, Аура-01ФР-KZ, FPrint-22 ПТК / К / ЕНВД, Мебиус-3К: свойство не имеет смысла.

PasswordEntered

ПарольВведен

[ВЫХ]

Если свойство содержит TRUE, то пароль введен, иначе (FALSE) – пароль не введен.

Свойство `PasswordEntered` = TRUE, при `Mode` > 5 или `AdvancedMode` ≠ 1.

CheckNumber

НомерЧека [ВЫХ]

Если чек открыт, то свойство содержит номер текущего чека.

Если чек закрыт, то свойство содержит номер следующего чека.

ККМ Триум-Ф, ФЕЛИКС-Р Ф, МЕРКУРИЙ-140: для указанных ККМ драйвер возвращает данный параметр только в режиме регистрации (Mode = 1).

Session

Смена [ВЫХ]

Свойство содержит номер последней закрытой смены на ККМ.

Всегда до фискализации ККМ и до снятия первого суточного отчета с гашением после фискализации ККМ номер последней закрытой смены равен 0.

PointPosition

ПоложениеТочки [ВЫХ]

Свойство содержит положение десятичной точки, запрограммированное в ККМ.

Изменение PointPosition (без последующего вызова метода SetPointPosition) приведет к некорректной работе системы «драйвер – ККМ».

ККМ Мебуус-3К: свойство не поддерживается.

CheckState

СостояниеЧека [ВЫХ]

Свойство содержит текущее состояние чека.

Имеет смысл только при Mode = 1, всегда 0 при Mode ≠ 1

Summ

Сумма [ВЫХ]

Свойство содержит сумму текущего чека.

Протокол АТОЛ 1.x : 0.01 ... 999999.99;

Протокол АТОЛ 2.x: 0.00 ... 99999999.99.

ККМ Мебуус-3К: свойство не поддерживается.

ECRError

ПоследнийКодОшибки

[Вых]

Свойство содержит код последней ошибки, возникшей на ККМ (статус последней или текущей операции).

Протокол АТОЛ 1.x: свойство определено только для ККМ версии протокола 1.x.

ECRErrorDescription

ОписаниеПоследнегоКодаОшибки

[Вых]

Свойство содержит русскоязычное описание последней ошибки, возникшей на ККМ (статуса последней или текущей операции).

Протокол АТОЛ 1.x: свойство определено только для ККМ версии протокола 1.x.

BatteryLow

БатареяРазряжена

[Вых]

Если свойство содержит TRUE, то напряжение на батарее ККМ < 1В.

ККМ ФЕЛИКС-РК / ЕНВД, ФЕЛИКС-ЗСК / ЕНВД, FPrint-02К / ЕНВД, FPrint-03К / ЕНВД, FPrint-88К / ЕНВД, FPrint-5200К / ЕНВД, FPrint-55 ПТК / К / ЕНВД, FPrint-11К ПТК / ЕНВД, Wincor Nixdorf TH-230К и BIXOLON-01К, PayCTS-2000К, PayPPU-700К, PayVKP-80К, Аур-01ФР-КЗ, PayVKP-80КЗ, FPrint-22 ПТК / К / ЕНВД: свойство имеет смысл только для указанных моделей ККМ.

BufferingMode

РежимБуферизации

[Вых]

Если свойство содержит TRUE, то ККМ находится в режиме буферизации документа.

ФЕЛИКС-ЗСК: свойство имеет смысл только для указанной модели ККМ.

GetLastError() ПолучитьКодОшибки()

Получить код и описание ошибки последней операции на ККМ.

При вызове метод заполняет свойство *ECRError* значением последнего кода завершения операции ККМ, а *ECRErrorDescription* описанием этой ошибки.

Название	Тип	Дост.	Значения
Выходные свойства			
ECRError ПоследнийКодОшибки	Int	R	Код последней ошибки: см. «Приложение 3. Коды и описание

Название	Тип	Дост.	Значения
			ошибок»
ECRErrorDescription ОписаниеПоследнегоКодаОшибки	Str	R	Описание последней ошибки: см. «Приложение 3. Коды и описание ошибок»

Описание свойств

ECRError

ПоследнийКодОшибки

[Вых]

Свойство содержит код последней ошибки, возникшей на ККМ (статус последней или текущей операции).

Протокол АТОЛ 1.x: свойство определено только для ККМ версии протокола 1.x.

ECRErrorDescription

ОписаниеПоследнегоКодаОшибки

[Вых]

Свойство содержит русскоязычное описание последней ошибки, возникшей на ККМ (статуса последней или текущей операции).

Протокол АТОЛ 1.x: свойство определено только для ККМ версии протокола 1.x.

Поддерживаемые ККМ

Model	Название
	Ни одна из существующих ККМ не поддерживает данный метод

GetCurrentMode() ЗапросРежима()

При вызове метод запрашивает номер текущего режима / подрежима, а также признаки наличия бумаги и связи с принтером чеков.

Название	Тип	Дост.	Значения
Выходные свойства			
Mode Режим	Int	R	Режим ККМ: см. «Приложение 1. Режимы работы ККМ»
AdvancedMode	Int	R	Подрежим ККМ:

Название	Тип	Дост.	Значения
ПодРежим			см. «Приложение 1. Режимы работы ККМ»
OutOfPaper НетБумаги	Log	R	Признак отсутствия бумаги: FALSE / TRUE
PrinterConnectionFailed НетСвязиСПринтеромЧеков	Log	R	Признак отсутствия связи с принтером чеков: FALSE / TRUE
PrinterMechanismError ОшибкаПечатающегоУстройства	Log	R	Признак ошибки печатающего устройства: FALSE / TRUE
PrinterCutMechanismError ОшибкаОтрезчика	Log	R	Ошибка отрезчика: FALSE / TRUE
PrinterOverheatError ОшибкаПерегревПечатающей Головки	Log	R	Перегрев печатающей головки: FALSE / TRUE

Описание свойств

Mode

Режим

[Вых]

Режим, в котором находится ККМ.

AdvancedMode

ПодРежим

[Вых]

Подрежим, в котором находится ККМ.

OutOfPaper

НетБумаги

[Вых]

Если свойство содержит TRUE, то в ККМ закончилась бумага, иначе (FALSE) – бумага есть.

При PrinterConnectionFailed = TRUE свойство OutOfPaper не имеет смысла.

Протокол АТОЛ 2.x, Искра, ККМ POSPrint FP410K: свойство определено только для ККМ работающих по указанным протоколам.

PrinterConnectionFailed

НетСвязиСПринтеромЧеков

[Вых]

Если свойство содержит TRUE, то связи с принтером чеков нет, иначе (FALSE) – связь есть.

Протокол АТОЛ 2.x, Искра, ККМ POSPrint FP410K: свойство определено только для ККМ работающих по указанным протоколам.

PrinterMechanismError

ОшибкаПечатающегоУстройства [ВЫХ]

Признак ошибки печатающего устройства.

PrinterCutMechanismError

ОшибкаОтрезчика [ВЫХ]

Признак ошибки отрезчика.

PrinterOverheatError

ОшибкаПерегревПечатающейГоловки [ВЫХ]

Признак перегрева печатающей головки.

GetRegister() ПолучитьРегистр()

Получить регистр по номеру.

Команда получения регистра по номеру. Метод использует свойство `RegisterNumber` и, в зависимости от его значения, дополнительно использует входные свойства (в приведенной ниже таблице указано какие входные свойства использовать при различных значениях `RegisterNumber`).

Выходные свойства зависят от номера регистра (см. `RegisterNumber`).

Название	Тип	Дост.	Значения
Используемые свойства			
<code>PointPosition</code> ПоложениеТочки	Int	RW	Положение десятичной точки: 0 ... 3
Свойства, могущие быть как входными, так и выходными			
<code>Count</code> КоличествоИтераций	Int	R	Количество строк: 1 ... 65535
Входные свойства			
<code>RegisterNumber</code> НомерРегистра	Int	RW	Номер регистра: 1 ... 36
<code>CheckType</code> ТипЧека	Int	RW	Тип чека: <ul style="list-style-type: none"> • 1 – продажа; • 2 – возврат продажи;

Название	Тип	Дост.	Значения
			<ul style="list-style-type: none"> • 3 – аннулирование продажи; • 4 – покупка; • 5 – возврат покупки; • 6 – аннулирование покупки
TypeClose ТипЗакрытия	Int	RW	Тип закрытия чека: <ul style="list-style-type: none"> • 0 - наличными; • 1 - тип оплаты 1; • 2 - тип оплаты 2; • 3 - тип оплаты 3; • 4 - тип оплаты 4; • 5 - тип оплаты 5
OperationType ТипОперации	Int	RW	Тип операции: <ul style="list-style-type: none"> • 0 – продажа; • 1 – покупка
CounterType ТипСчетчика	Int	RW	Тип счетчика: <ul style="list-style-type: none"> • 1 – несбрасываемый; • 2 – сбрасываемый
TaxTypeNumber НомерНалога	Int	RW	Номер налоговой ставки: 1 ... 5
DiscountTypeNumber НомерСкидки	Int	RW	Номер скидки: 0 ... 16
PowerSource ИсточникПитания	Int	RW	Тип источника питания: <ul style="list-style-type: none"> • 0 – внешний блок питания; • 1 – батарея часов; • 2 – встроенные аккумуляторы
Выходные свойства			
Summ Сумма	Dbl	RW	Сумма: 0.00 ... 99999999.99
PrintPurpose ОбъектДляПечати	Int	RW	Фискальная станция: <ul style="list-style-type: none"> • 1 – чековая лента; • 4 – принтер ПД
Value Значения регистров	Int	RW	Значения регистров 33-35
Hour Час	Int	RW	Час: 0 ... 23
Minute	Int	RW	Минута:

Название	Тип	Дост.	Значения
Минута			0 ... 59
Second Секунда	Int	RW	Секунда: 0 ... 59
Day День	Int	RW	День: 1 ... 31
Month Месяц	Int	RW	Месяц: 1 ... 12
Year Год	Int	RW	Год: 1998 ... 2089
SessionOpened СменаОткрыта	Log	R	Признак открытости смены: FALSE / TRUE
Mode Режим	Int	R	Режим ККМ: см. «Приложение 1. Режимы работы ККМ»
AdvancedMode ПодРежим	Int	R	Подрежим ККМ: см. «Приложение 1. Режимы работы ККМ»
CheckState СостояниеЧека	Int	R	Текущее состояние чека: <ul style="list-style-type: none"> • 0 – закрыт; • 1 – открыт чек продажи; • 2 – открыт чек возврата продажи; • 3 – открыт чек аннулирования продажи; • 4 – открыт чек покупки; • 5 – открыт чек возврата покупки
CheckNumber НомерЧека	Int	RW	Номер текущего чека: 0000...9999
DocNumber НомерДокумента	Int	R	Номер документа: 0 ... 99999999
Remainder Остаток	Dbl	R	Остаток в чеке: 0.00 ... 99999999.99
Change Сдача	Dbl	R	Сумма сдачи: 0.00 ... 99999999.99
Session Смена	Int	R	Номер смены: 0000...2000
UModel Модель	Int	R	Модель ККМ: см. «Приложение 2. Модели ККМ»
ROMVersion ВерсияПЗУ	Str	R	Версия ПО ККМ
SerialNumber	Str	RW	Серийный номер ККМ или ЭКЛЗ: строка до 10

Название	Тип	Дост.	Значения
СерийныйНомер			символов
RcpCharLineLength ЧЛДлинаСтрокиСимволов	Int	R	Длина строки символов на ЧЛ: в зависимости от модели ККМ
RcpPixelLineLength ЧЛДлинаСтрокиПикселей	Int	R	Длина строки в точках на ЧЛ: в зависимости от модели ККМ
JrnCharLineLength КЛДлинаСтрокиСимволов	Int	R	Длина строки символов на КЛ: в зависимости от модели ККМ
JrnPixelLineLength КЛДлинаСтрокиПикселей	Int	R	Длина строки в точках на КЛ: в зависимости от модели ККМ
SlipCharLineLength ПДДлинаСтрокиСимволов	Int	R	Длина строки символов на ПД: в зависимости от модели ККМ
SlipPixelLineLength ПДДлинаСтрокиПикселей	Int	R	Длина строки в точках на ПД: в зависимости от модели ККМ
MachineNumber РегистрационныйНомер	Str	RW	Регистрационный номер машины: строка цифр длиной не более 10 символов
INN ИНН	Str	RW	Идентификационный номер налогоплательщика: 000000000000 ... 999999999999
PowerState СостояниеИсточника Питания	Int	R	Состояние источника питания: <ul style="list-style-type: none"> • бит 0: 1 – от АКБ/0 – от сети; • бит 1: 1 – АКБ заряжаются/0 – АКБ заряжены; • бит 2: 1 – печать невозможна, АКБ разряжены/0 – печать возможна. Бит 1 анализируется, только если бит 0 не установлен
PowerValue ЗначениеНапряжения	Int	R	Значение напряжения в вольтах

Описание свойств

Count

КоличествоИтераций

[ВХ] / [ВЫХ]

Свойство содержит количественную характеристику регистра.

Мебиус-3К: свойство не поддерживается.



При использовании в регистре 34 передает тип счетчика шагов шагового двигателя (0 – общее количество шагов ШД, 1 – количество шагов ШД в направлении «вперед»). Только для моделей FPrint-55 ПТК / К / ЕНВД, FPrint-22 ПТК / К / ЕНВД.

RegisterNumber

НомерРегистра

[BX]

Свойство содержит номер регистра ККМ.

Некоторые регистры требуют дополнительные параметры.

Register Number	Дополнительный параметр								Назначение и обновляемые свойства
	CheckType	TypeClose	Operation Type	CounterType	TaxType Number	Discount TypeNumber	Count	Power Source	
1	+								Сумма всех регистраций (Summ)
2	+								Сумма всех сторно (Summ)
3	+	+							Сумма платежей (Summ)
4									Сумма внесений наличных денег в ККМ (Summ)
5									Сумма выплат наличных денег из ККМ (Summ)
6	+								Количество всех регистраций (Count)
7	+								Количество всех сторно (Count)
8									Количество всех внесений наличных денег в ККМ (Count)
9									Количество всех выплат наличных денег из ККМ (Count)
10									Сумма наличности в ККМ (Summ)
11									Выручка (Summ)
12			+						Сумма сменного итога (Summ)
13			+	+					Необнуляемая сумма по всем записям фискальной памяти + сменный итог текущей смены (Summ)
14			+	+					Необнуляемая сумма после последней перерегистрации + сменный итог текущей смены (Summ)
15									Количество оставшихся перерегистраций (Count)

Register Number	Дополнительный параметр								Назначение и обновляемые свойства
	CheckType	TypeClose	Operation Type	CounterType	TaxType Number	Discount TypeNumber	Count	Power Source	
16									Количество оставшихся сменных записей в фискальной памяти ККМ (Count)
17									Текущие дата и время в ККМ (Day, Month, Year, Second, Minute, Hour)
18									Флаг открытости смены (SessionOpened). Дата и время окончания текущей смены (Day, Month, Year, Second, Minute, Hour)
19									Режим работы ККМ (Mode, AdvancedMode). Номер текущего чека (CheckNumber) Состояние текущего чека (CheckState) Сквозной номер документа (DocNumber)
20									Текущая сумма чека (Summ) Остаток чека (Remainder) Сумма сдачи (Change)
21									Номер смены (Session): 0000...2000
22									Заводской номер ККМ (SerialNumber)
23									Модель ККМ (Model) Версия и подверсия ККМ (ROMVersion)

Register Number	Дополнительный параметр								Назначение и обновляемые свойства
	CheckType	TypeClose	Operation Type	CounterType	TaxType Number	Discount TypeNumber	Count	Power Source	
24									Параметры печатающего устройства (RcpCharLineLength, RcpPixelLineLength, JrnCharLineLength, JrnPixelLineLength, SlipCharLineLength, SlipPixelLineLength)
25									Длина входного буфера ККМ (Count)
26									Количество оставшихся активизаций ЭКЛЗ (Count)
27									Параметры фискализации: <ul style="list-style-type: none"> • ИНН (INN); • РНМ (MachineNumber); • Номер смены (Session); • Дата (Day, Month, Year)
28									Параметры ЭКЛЗ: <ul style="list-style-type: none"> • Номер ЭКЛЗ (SerialNumber); • Номер смены активизации (Session); • Дата активизации (Day, Month, Year)
29									Фискальная станция (PrintPurpose)
30		+							Сумма последней записи в ФП (Summ)
31	+				+				Счётчик зарегистрированных налогов (Summ)
32						+			Суммовой счётчик зарегистрированных скидок/надбавок за смену (Summ)
33				+					Количество отрезков (Value)

Register Number	Дополнительный параметр								Назначение и обновляемые свойства
	CheckType	TypeClose	Operation Type	CounterType	TaxType Number	Discount TypeNumber	Count	Power Source	
34				+			+		Количество шагов двигателя промотки бумаги (Value)
35				+					Количество циклов нагрева печатающей головки (Value)
36									Версия и сборка электронного модуля (ROMVersion)
38								+	Тип источника питания (PowerSupply)

CheckType

ТипЧека

[BX]

В свойстве определяется необходимый для запроса тип чека.

TypeClosed

ТипЗакрытия

[BX]

В свойстве определяется необходимый для запроса тип накопления денежных сумм. **ККМ ФЕЛИКС-РФ, ФЕЛИКС-02К / ЕНВД, ФЕЛИКС-РК / ЕНВД, ФЕЛИКС-ЗСК, ТОРНАДО-Ф, ТОРНАДО-К, ШТРИХ-ФР-Ф, ШТРИХ-ФР-К, ЭЛВЕС-ФР-К, ШТРИХ-МИНИ-ФР-К, ШТРИХ-М-ФР-К, ШТРИХ-LIGHT-ФР-К, FPrint-02К / ЕНВД, FPrint-03К / ЕНВД, FPrint-88К / ЕНВД, FPrint-5200К / ЕНВД, FPrint-55 ПТК / К / ЕНВД, FPrint-11К ПТК / ЕНВД, Wincor Nixdorf TH-230К и BIXOLON-01К, PayCTS-2000К, PayPPU-700К, PayVKP-80К, Аура-01ФР-КЗ, PayVKP-80КЗ, NCR-001К, FPrint-22 ПТК / К / ЕНВД, ШТРИХ-ФР-Ф (БЕЛАРУСЬ):** допустим тип оплаты 3.

ПРИМ-08ТК, ПРИМ-88ТК, ПРИМ-07К: допустимы типы оплаты 4 и 5.

Мебиус-3К: допустимы типы оплаты 1, 2 и 3.

OperationType

ТипОперации

[BX]

Тип операции выполняемой на ККМ.

ККМ ШТРИХ-ФР-Ф, ШТРИХ-ФР-Ф (БЕЛАРУСЬ), ШТРИХ-ФР-К, ЭЛВЕС-ФР-К, ШТРИХ-МИНИ-ФР-К, ШТРИХ-М-ФР-К, ШТРИХ-LIGHT-ФР-К, NCR-001К: используется только в указанной модели ККМ.

CounterType

ТипСчетчика

[ВХ]

В свойстве определяется необходимый для запроса тип счетчика.

Мебиус-3К: свойство не поддерживается.



При использовании в регистре 13 и 14 передает тип размерности счетчика (0 – 7 ВСД, 1 – 9 ВСД). Только для моделей *FPrint-55 ПТК / К / ЕНВД*, *FPrint-11К ПТК / ЕНВД*, *FPrint-22 ПТК / К / ЕНВД*.

TaxTypeNumber

НомерНалога

[ВХ]

В свойстве определяется номер налоговой ставки. Используется только в моделях ККМ *FPrint-55 ПТК / К / ЕНВД*, *FPrint-11К ПТК / ЕНВД*, *FPrint-22 ПТК / К / ЕНВД*, *Wincor Nixdorf TH-230К*.

DiscountTypeNumber

НомерСкидки

[ВХ]

В свойстве определяется номер начисляемой скидки. Используется только в моделях ККМ *FPrint-55 ПТК / К / ЕНВД*, *FPrint-11К ПТК / ЕНВД*, *FPrint-22 ПТК / К / ЕНВД*, *Wincor Nixdorf TH-230К*. При работе с другими ККМ следует передавать значение 0.

PowerSource

ИсточникПитания

[ВХ]

Свойство содержит тип источника питания:

- 0 – внешний блок питания;
- 1 – батарея часов;
- 2 – встроенные аккумуляторы.

0 и 1: используется только в моделях ККМ *FPrint-55 ПТК / К / ЕНВД*, *FPrint-11К ПТК / ЕНВД*, *FPrint-22 ПТК / К / ЕНВД*.

2: используется только в модели ККМ *FPrint-11К ПТК / ЕНВД*.

Summ

Сумма

[ВЫХ]

Свойство содержит суммовую характеристику регистра.

Имеет смысл только при `CheckState` \neq 0.

PrintPurpose

ОбъектДляПечати

[ВЫХ]

Свойство задает фискальную станцию.

Мебиус-3К: свойство не поддерживается.

Value

Значения регистров

[ВЫХ]

Свойство задает значения регистров.

SessionOpened

СменаОткрыта

[ВЫХ]

Если свойство `SessionOpen` = TRUE, то смена открыта, иначе (FALSE) – закрыта.

CheckState

СостояниеЧека

[ВЫХ]

Свойство содержит текущее состояние чека.

Имеет смысл только при `Mode = 1`, всегда 0 при `Mode ≠ 1`

CheckNumber

НомерЧека

[ВЫХ]

Если чек открыт, то свойство содержит номер текущего чека.

Если чек закрыт, то свойство содержит номер следующего чека.

ККМ Триум-Ф, ФЕЛИКС-Р Ф, МЕРКУРИЙ-140: для указанных ККМ драйвер возвращает данный параметр только в режиме регистрации (`Mode = 1`).

DocNumber

НомерДокумента

[ВЫХ]

Параметр, содержащий значение сквозного номера документа. Данный номер больше на единицу, чем номер последнего закрытого документа на ККМ. Сквозной номер увеличивается на единицу при печати любого документа на ККМ. В зависимости от настроек ККМ сквозной номер документа может печататься при печати документов.

Remainder

Остаток

[ВЫХ]

В свойстве определяется вещественное число с десятичной запятой, отделяющей копейки от рублей, характеризующее сумму остатка чека после операции оплаты чека.

По значению данного свойства можно судить о том, полностью ли оплачен чек: если свойство содержит значение ноль, то чек полностью оплачен и его можно закрыть (если еще не закрыт).

Мебиус-3К: свойство не поддерживается.

Change

Сдача

[ВЫХ]

В свойстве определяется вещественное число с десятичной запятой, отделяющей копейки от рублей, характеризующее сумму сдачи после операции оплаты чека.

Мебиус-3К: свойство не поддерживается.

Session

Смена

[ВЫХ]

Свойство содержит номер последней закрытой смены на ККМ.

Всегда до фискализации ККМ и до снятия первого суточного отчета с гашением после фискализации ККМ номер последней закрытой смены равен 0.

ROMVersion

ВерсияПЗУ

[ВЫХ]

Свойство содержит значение версии и подверсии ПО КММ. Значение записывается в виде «V.R», где V – версия, а R – подверсия.

Мебиус-3К: свойство не поддерживается.

SerialNumber

СерийныйНомер

[ВЫХ]

Строка, содержащая серийный номер ККМ (ASCII-коды цифр) и номер ЭКЛЗ (ASCII-коды цифр).

Длина строки зависит от модели ККМ. Если номер на ККМ не введен, то строка заполнена знаками вопроса.

RcpCharLineLength

ЧЛДлинаСтрокиСимволов

[Вых]

Свойство, определяющее возможную для данной модели ККМ (в зависимости от настроек) длину строки символов на чековой ленте.

RcpPixelLineLength

ЧЛДлинаСтрокиПикселей

[Вых]

Свойство, определяющее возможную для данной модели ККМ (в зависимости от настроек) длину строки на чековой ленте в точках.

Мебуус-3К: свойство не поддерживается.

JrnCharLineLength

КЛДлинаСтрокиСимволов

[Вых]

Свойство, определяющее возможную для данной модели ККМ (в зависимости от настроек) длину строки символов на контрольной ленте.

Мебуус-3К: свойство не поддерживается.

JrnPixelLineLength

КЛДлинаСтрокиПикселей

[Вых]

Свойство, определяющее возможную для данной модели ККМ (в зависимости от настроек) длину строки на контрольной ленте в точках.

Мебуус-3К: свойство не поддерживается.

SlipCharLineLength

ПДДлинаСтрокиСимволов

[Вых]

Свойство, определяющее возможную для данной модели ККМ (в зависимости от настроек) длину строки символов на подкладных документах.

Мебуус-3К: свойство не поддерживается.

SlipPixelLineLength

ПДДлинаСтрокиПикселей

[Вых]

Свойство, определяющее возможную для данной модели ККМ (в зависимости от настроек) длину строки на подкладных документах в точках.

Мебуус-3К: свойство не поддерживается.

MachineNumber

РегистрационныйНомер [Вых]

Регистрационный номер машины (PHM).

Мебиус-3К: свойство не поддерживается.**INN**

ИНН [Вых]

Идентификационный номер налогоплательщика (ИНН).

Строка длиной менее 12 символов дополняется слева символом «0».

Мебиус-3К: свойство не поддерживается.**PowerState**

СостояниеИсточникаПитания [Вых]

Состояние источника питания:

- бит 0: 1 – от АКБ/0 – от сети;
- бит 1: 1 – АКБ заряжаются/0 – АКБ заряжены;
- бит 2: 1 – печать невозможна, АКБ разряжены/0 – печать возможна;

Бит 1 анализируется, только если бит 0 не установлен.

Используется только в моделях **ККМ FPrint-55 ПТК / К / ЕНВД, FPrint-11К ПТК / ЕНВД, FPrint-22 ПТК / К / ЕНВД.****PowerValue**

ЗначениеНапряжения [Вых]

Значение напряжения в вольтах.

Используется только в моделях **ККМ FPrint-55 ПТК / К / ЕНВД, FPrint-11К ПТК / ЕНВД, FPrint-22 ПТК / К / ЕНВД.****Поддерживаемые ККМ**

Model	Название
14	ФЕЛИКС-Р Ф
15	ФЕЛИКС-02К / ЕНВД
18	ШТРИХ-ФР-Ф
20	ТОРНАДО-Ф

Model	Название
23	ТОРНАДО-К
24	ФЕЛИКС-РК / ЕНВД
25	ШТРИХ-ФР-К
26	ЭЛВЕС-ФР-К
27	ФЕЛИКС-ЗСК
28	ШТРИХ-МИНИ-ФР-К
30	FPrint-02К / ЕНВД
31	FPrint-03К / ЕНВД
32	FPrint-88К / ЕНВД
33	VIХOLON-01К
35	FPrint-5200К / ЕНВД
41	PayVKP-80К
42	Аура-01ФР-КZ
43	PayVKP-80KZ
45	PayPPU-700К
46	PayCTS-2000К
47	Fprint-55 ПТК / КК / ЕНВД
50	Wincor Nixdorf TH-230К
51	FPrint-11К ПТК / ЕНВД
52	FPrint-22 ПТК / К / ЕНВД
101	POSPrint FP410К
104	ПРИМ-88ТК
105	ПРИМ-08ТК
106	СП101ФР-К
107	ШТРИХ-КОМБО-ФР-К
108	ПРИМ-07К
110	ШТРИХ-М-ФР-К
113	ШТРИХ-LIGHT-ФР-К
114	ПИРИТ ФР01К
115	NCR-001К
117	ПОРТ FP-300/FP-550/FP-1000
118	ШТРИХ-ФР-Ф (БЕЛАРУСЬ)
119	Datecs: FP3530T

Model	Название
120	ПОРТ FP-60

GetSumm() **ПолучитьСумму()**

Получить сумму наличных в «денежном ящике».

Название	Тип	Дост.	Значения
Используемые свойства			
PointPosition ПоложениеТочки	Int	RW	Положение десятичной точки: 0 ... 3
Выходные свойства			
Summ Сумма	Dbl	RW	Сумма наличных в «денежном ящике» ККМ: 0.00 ... 99999999.99

Описание свойств

Summ

Сумма

[Вых]

Свойство содержит сумму наличных в «денежном ящике» ККМ.

GetUnitVersion() **ПолучитьВерсиюБлока()**

Получить версию блока.

При вызове метода выполняется универсальная команда запроса версии определенного блока (функционального модуля) устройства (свойство UnitType).

Название	Тип	Дост.	Значения
Входные свойства			
UnitType ТипЧастиУстройства	Int	RW	Тип ПО: <ul style="list-style-type: none"> • 1 – ПО основного процессора ККМ; • 2 – ПО процессора фискального модуля ККМ; • 3 – ПО загрузочного блока основного процессора ККМ;

Название	Тип	Дост.	Значения
			<ul style="list-style-type: none"> 4 – ПО принтера
Выходные свойства			
UmajorVersion УстаршаяВерсия	Int	R	Версия блока: целое число
UminorVersion УмладшаяВерсия	Int	R	Подверсия блока: целое число
Ubuild Усборка	Int	R	Релиз (номер сборки) блока: целое число
UcodePage УкодваяСтраница	Int	R	Используемая блоком кодовая страница: см. «Приложение 5. Кодовая страница ККМ»

Описание свойств**UnitType**

ТипЧастиУстройства

[ВХ]

В свойство записывается номер блока ККМ, версию которого необходимо получить.

UmajorVersion

УстаршаяВерсия

[ВЫХ]

В свойстве содержится версия оборудования. Данный параметр обычно выводится как первая составляющая версии устройства.

UminorVersion

УмладшаяВерсия

[ВЫХ]

В свойстве содержится «подверсия» оборудования. Данный параметр обычно выводится как вторая составляющая версии устройства.

Ubuild

Усборка

[ВЫХ]

В свойство заносится номер сборки (релиз) оборудования.

UcodePage

УкодоваяСтраница

[Вых]

В свойстве содержится номер кодовой таблицы (код языка), для которого адаптированы все ресурсы устройства. Данный параметр обычно выводится как четвертая составляющая версии устройства.

Поддерживаемые ККМ

Model	Название
14	ФЕЛИКС-Р Ф
15	ФЕЛИКС-02К / ЕНВД
16	МЕРКУРИЙ-140Ф
18	ШТРИХ-ФР-Ф
19	ЭЛВЕС-МИНИ-ФР-Ф
20	ТОРНАДО-Ф
23	ТОРНАДО-К
24	ФЕЛИКС-РК / ЕНВД
25	ШТРИХ-ФР-К
26	ЭЛВЕС-ФР-К
27	ФЕЛИКС-3СК
28	ШТРИХ-МИНИ-ФР-К
30	Fprint-02К / ЕНВД
31	Fprint-03К / ЕНВД
32	Fprint-88К / ЕНВД
33	ВIXOLON-01К
35	Fprint-5200К / ЕНВД
41	PayVKP-80К
42	Аура-01ФР-КZ
43	PayVKP-80KZ
45	PayPPU-700К
46	PayCTS-2000К
47	Fprint-55 ПТК / КК / ЕНВД
50	Wincor Nixdorf TH-230К
51	FPrint-11К ПТК / ЕНВД
52	FPrint-22 ПТК / К / ЕНВД

Model	Название
110	ШТРИХ-М-ФР-К
113	ШТРИХ-LIGHT-ФР-К
115	NCR-001К
118	ШТРИХ-ФР-Ф (БЕЛАРУСЬ)



// 1.6.0 Rus (версия)

```

Драйвер.UnitType = 1;
GetUnitVersion();
Сообщение ("Версия" + ЧислоВСтроку(Драйвер.УmajorVersion) + "Подверсия" +
ЧислоВСтроку(Драйвер.УmajorVersion) + "Билд"+ ЧислоВСтроку(Драйвер.Уbuild
"Кодовая страница" + ЧислоВСтроку(Драйвер.УcodePage));
    
```

GetDeviceMetrics() ПолучитьПараметрыУстройства()

При выполнении метода вызывается универсальная команда запроса типа устройства.

Название	Тип	Дост.	Значения
Выходные свойства			
UprotocolVersion УверсияПротокола	Int	R	Версия формата универсальной команды: целое число
Utype Утип	Int	R	Тип оборудования: <ul style="list-style-type: none"> • 0 – не определен; • 1 – ККМ; • 2 – весы электронные; • 3 – Memo Plus™
Umodel Умодель	Int	R	Модель оборудования: см. «Приложение 2. Модели ККМ»
Umode Урежим	Int	R	Поддерживаемые оборудованием режимы: <ul style="list-style-type: none"> • 32768 – режим OffLine; • 16384 – режим OnLine; • 8192 – пассивный OnLine (принтер чеков); • 4096 – фискальный регистратор; • 2048 – фискальная плата

Название	Тип	Дост.	Значения
UmajorVersion УстаршаяВерсия	Int	R	Версия блока: целое число
UminorVersion УмладшаяВерсия	Int	R	Подверсия блока: целое число
Ubuild Усборка	Int	R	Релиз (номер сборки) блока: целое число
UcodePage УкодваяСтраница	Int	R	Используемая блоком кодовая страница: см. «Приложение 5. Кодовая страница ККМ»
Udescription УописаниеУстройства	Str	R	Описание оборудования: строка символов

Описание свойств

UprotocolVersion

УерсияПротокола

[ВЫХ]

В свойство заносится версия поддерживаемой универсальной команды определения типа оборудования

Данный драйвер корректно может обрабатывать только версию 1 (на сегодня это последняя версия этой команды).

Если значение свойства отлично от 1, то содержимое свойств *Utype*, *Umodel*, *Umode*, *UmajorVersion*, *UminorVersion*, *UcodePage*, *Udescription* не было обновлено из-за того, что драйвер «не умеет» работать с данной версией команды.

Utype

Утип

[ВЫХ]

В свойство заносится код типа оборудования.

Umodel

Умодель

[ВЫХ]

В свойство заносится код модели оборудования. Для каждого типа оборудования введено отдельное множество кодов моделей.

Umode

Урежим

[ВЫХ]

В свойстве содержится двухбайтовое беззнаковое целое число, представляющее собой битовую кодировку поддерживаемых оборудованием режимов.

UmajorVersion

УстаршаяВерсия

[ВЫХ]

В свойстве содержится версия оборудования. Данный параметр обычно выводится как первая составляющая версии устройства.

UminorVersion

УмладшаяВерсия

[ВЫХ]

В свойстве содержится «подверсия» оборудования. Данный параметр обычно выводится как вторая составляющая версии устройства.

Ubuild

Усборка

[ВЫХ]

В свойство заносится номер сборки (релиз) оборудования.

UcodePage

УкодоваяСтраница

[ВЫХ]

В свойстве содержится «кодовая таблица» (код языка), для которого адаптированы все ресурсы устройства. Данный параметр обычно выводится как четвертая составляющая версии устройства.

Udescription

УописаниеУстройства

[ВЫХ]

В свойстве содержится строка, описывающая оборудование. Длина строки может быть произвольной и зависит только от длины названия оборудования, заложенного его разработчиками.

GetSupportedMode() ***ЗапросПоддержкиРежима()***

Получить поддерживаемые режимы.

Метод позволяет определить поддерживает ли ККМ указанный режим или нет.

Номер проверяемого режима указывается в свойстве `Umode`.

Протокол АТОЛ 2.x: поддерживается только в указанном протоколе.

Название	Тип	Дост.	Значения
Входные свойства			
<code>Umode</code> Урежим	Int	R	Поддерживаемые оборудованием режимы: <ul style="list-style-type: none"> • 32768 – режим OffLine; • 16384 – режим OnLine; • 8192 – пассивный OnLine (принтер чеков); • 4096 – фискальный регистратор; • 2048 – фискальная плата

Описание свойств

`Umode`

Урежим

[BX]

В свойстве содержится двухбайтовое беззнаковое целое число, представляющее собой битовую кодировку поддерживаемых оборудованием режимов.

Возможные ошибки

Код	Причина
0	Режим поддерживается
-3860	Режим не поддерживается

`GetRange()` **Запрос Диапазонов()**

Получить диапазоны фискальных отчетов. При выполнении метод записывает в свойства `Day`, `Month`, `Year`, `Session`, `EndDay`, `EndMonth`, `EndYear`, `EndSession` дату и номер первой смены, дату и номер последней смены, записанных в фискальной памяти ККМ.

Протокол Инкотекс 1, 2: НЕ поддерживается указанным протоколом.

Название	Тип	Дост.	Значения
Выходные свойства			
<code>Day</code>	Int	R	День первой записи ФП: 1 ... 31

Название	Тип	Дост.	Значения
День			
Month Месяц	Int	R	Месяц первой записи ФП: 1 ... 12
Year Год	Int	R	Год первой записи ФП: 1998 ... 2089
Session Смена	Int	R	Номер смены первой записи ФП: 0000...2000
EndDay ДеньПо	Int	R	День последней записи ФП: 1 ... 31
EndMonth МесяцПо	Int	R	Месяц последней записи ФП: 1 ... 12
EndYear ГодПо	Int	R	Год последней записи ФП: 1998 ... 2089
EndSession СменаПо	Int	R	Номер смены последней записи ФП: 0000...2000

Режимы ККМ

Режим	Название
5.0	Режим доступа к ФП

GetLastSummary() **ПоследнийСменныйИтог()**

При выполнении метода в свойство Summ записывается сменный итог.

Протокол АТОЛ 2.x: последней закрытой смены.

Протокол Штрих-М, Искра, ККМ POSPrint FP410K: текущей смены.

Протокол АТОЛ 1.x и Инкотекс 1, 2: НЕ поддерживается в указанных протоколах.

Название	Тип	Дост.	Значения
Выходные свойства			
Summ Сумма	Dbl	RW	Сумма последнего сменного итога: 0.00 ... 99999999.99



Если ККМ не фискализирована (`Fiscal = FALSE`) или после фискализации ККМ не было снято ни одного суточного отчета с гашением, то метод `GetLastSummary` после выполнения запишет в свойство `Summ` значение 0.

Поддерживаемые ККМ

Model	Название
14	ФЕЛИКС-Р Ф
15	ФЕЛИКС-02К / ЕНВД
18	ШТРИХ-ФР-Ф
19	ЭЛВЕС-МИНИ-ФР-Ф
20	ТОРНАДО-Ф
23	ТОРНАДО-К
24	ФЕЛИКС-РК / ЕНВД
25	ШТРИХ-ФР-К
26	ЭЛВЕС-ФР-К
27	ФЕЛИКС-3СК
28	ШТРИХ-МИНИ-ФР-К
30	Fprint-02К / ЕНВД
31	Fprint-03К / ЕНВД
32	Fprint-88К / ЕНВД
33	VIXOLON-01К
35	Fprint-5200К / ЕНВД
41	PayVKP-80К
42	Аура-01ФР-КZ
43	PayVKP-80KZ
45	PayPPU-700К
46	PayCTS-2000К
47	Fprint-55 ПТК / КК / ЕНВД
50	Wincor Nixdorf ТН-230К
51	FPrint-11К ПТК / ЕНВД
52	FPrint-22 ПТК / К / ЕНВД
101	POSPrint FP410К
104	ПРИМ-88ТК
105	ПРИМ-08ТК

Model	Название
106	СП101ФР-К
107	ШТРИХ-КОМБО-ФР-К
108	ПРИМ-07К
110	ШТРИХ-М-ФР-К
113	ШТРИХ-LIGHT-ФР-К
114	ПИРИТ ФР01К
115	NCR-001К
117	ПОРТ ФР-300/ФР-550/ФР-1000
118	ШТРИХ-ФР-Ф (БЕЛАРУСЬ)
119	Datecs: FP3530T
120	ПОРТ ФР-60

Операции

OpenSession() ***ОткрытьСмену()***

Метод открывает смену на ККМ.

ККМ МЕРКУРИЙ-114.1Ф: открытие смены обязательно.

ККМ МЕРКУРИЙ-114.1Ф: в свойстве Password передается номер оператора и этот оператор действует в течении всей смены, не зависимо от пароля передаваемого в методе SetMode().

Название	Тип	Дост.	Значения
Входные свойства			
TestMode ТестовыйРежим	Log	RW	Признак тестового режима: FALSE / TRUE
Caption Строка	Str	RW	Строка символов

Описание свойств

Caption

Строка

[BX]

В свойстве указывается строка символов, которая будет печататься в теле документа «Открытие смены».

Поддерживаемые ККМ

Model	Название
13	Триум-Ф
14	ФЕЛИКС-Р Ф
15	ФЕЛИКС-02К / ЕНВД
17	МЕРКУРИЙ-114.1Ф
20	ТОРНАДО-Ф
23	ТОРНАДО-К
24	ФЕЛИКС-РК / ЕНВД
27	ФЕЛИКС-3СК
30	Fprint-02К / ЕНВД
31	Fprint-03К / ЕНВД
32	Fprint-88К / ЕНВД
33	ВIXOLON-01К
35	Fprint-5200К / ЕНВД
41	PayVKP-80К
42	Аура-01ФР-КZ
43	PayVKP-80KZ
45	PayPPU-700К
46	PayCTS-2000К
47	Fprint-55 ПТК / КК / ЕНВД
50	Wincor Nixdorf TH-230К
51	FPrint-11К ПТК / ЕНВД
52	FPrint-22 ПТК / К / ЕНВД
102	MSTAR-Ф-3
121	Мебиус-3К

CashIncome()
ВнесениеДенег()

Метод регистрирует внесение наличных денег в кассу.

Название	Тип	Дост.	Значения
Используемые свойства			
PointPosition ПоложениеТочки	Int	RW	Положение десятичной точки: 0 ... 3
Входные свойства			
TestMode ТестовыйРежим	Log	RW	Признак тестового режима: FALSE / TRUE
Summ Сумма	Dbl	RW	Сумма вносимых денег: 0.00 ... 99999999.99

Описание свойств

Summ

Сумма

[BX]

В свойстве задается вещественное число с десятичной запятой, отделяющей копейки от рублей, характеризующее сумму наличных средств вносимых в денежный ящик ККМ.

Режимы ККМ

Режим	Название
1.0	Режим регистрации

Поддерживаемые ККМ

Model	Название
13	Триум-Ф
14	ФЕЛИКС-Р Ф
15	ФЕЛИКС-02К / ЕНВД
17	МЕРКУРИЙ-114.1Ф
18	ШТРИХ-ФР-Ф
19	ЭЛВЕС-МИНИ-ФР-Ф
20	ТОРНАДО-Ф
23	ТОРНАДО-К
24	ФЕЛИКС-РК / ЕНВД

Model	Название
25	ШТРИХ-ФР-К
26	ЭЛБЕС-ФР-К
27	ФЕЛИКС-3СК
28	ШТРИХ-МИНИ-ФР-К
30	Fprint-02К / ЕНВД
31	Fprint-03К / ЕНВД
32	Fprint-88К / ЕНВД
33	ВIXOLON-01К
35	Fprint-5200К / ЕНВД
41	PayVKP-80К
42	Аура-01ФР-КZ
43	PayVKP-80KZ
45	PayPPU-700К
46	PayCTS-2000К
47	Fprint-55 ПТК / КК / ЕНВД
50	Wincor Nixdorf TH-230К
51	FPrint-11К ПТК / ЕНВД
52	FPrint-22 ПТК / К / ЕНВД
101	POSPrint FP410К
102	MSTAR-Ф-3
103	Мария-301 МТМ
104	ПРИМ-88ТК
105	ПРИМ-08ТК
106	СП101ФР-К
107	ШТРИХ-КОМБО-ФР-К
108	ПРИМ-07К
109	МИНИ-ФП6
110	ШТРИХ-М-ФР-К
111	MSTAR-ТК.1
113	ШТРИХ-LIGHT-ФР-К
114	ПИРИТ ФР01К
115	NCR-001К
116	ИКС-Е260Т/РФ 2160

Model	Название
117	ПОРТ FP-300/FP-550/FP-1000
118	ШТРИХ-ФР-Ф (БЕЛАРУСЬ)
119	Datecs: FP3530T
120	ПОРТ FP-60
121	Мебиус-3К



```
Драйвер.Password = 30;
```

```
Драйвер.Mode = 1;
```

```
Драйвер.SetMode ();
```

```
// Войти в режим регистрации
```

```
// Внесение
```

```
Драйвер.Summ = 100.00;
```

```
// Сумма внесения
```

```
Драйвер.CashIncome ();
```

```
// Выполнить внесение
```

CashOutcome() ВыплатаДенег()

Метод регистрирует выплату наличных денег из кассы.

Название	Тип	Дост.	Значения
Используемые свойства			
PointPosition ПоложениеТочки	Int	RW	Положение десятичной точки: 0 ... 3
Входные свойства			
TestMode ТестовыйРежим	Log	RW	Признак тестового режима: FALSE / TRUE
Summ Сумма	Dbl	RW	Сумма выплачиваемых денег: 0.00 ... 99999999.99

Описание свойств

Summ

Сумма

[BX]

В свойстве задается вещественное число с десятичной запятой, отделяющей копейки от рублей, характеризующее сумму наличных средств выплачиваемых из денежного ящика ККМ.

Режимы ККМ

Режим	Название
1.0	Режим регистрации

Поддерживаемые ККМ

Model	Название
13	Триум-Ф
14	ФЕЛИКС-Р Ф
15	ФЕЛИКС-02К / ЕНВД
17	МЕРКУРИЙ-114.1Ф
18	ШТРИХ-ФР-Ф
19	ЭЛВЕС-МИНИ-ФР-Ф
20	ТОРНАДО-Ф
23	ТОРНАДО-К
24	ФЕЛИКС-РК / ЕНВД
25	ШТРИХ-ФР-К
26	ЭЛВЕС-ФР-К
27	ФЕЛИКС-3СК
28	ШТРИХ-МИНИ-ФР-К
30	Fprint-02К / ЕНВД
31	Fprint-03К / ЕНВД
32	Fprint-88К / ЕНВД
33	ВIXOLON-01К
35	Fprint-5200К / ЕНВД
41	PayVKP-80К
42	Аура-01ФР-КZ
43	PayVKP-80KZ
45	PayPPU-700К
46	PayCTS-2000К
47	Fprint-55 ПТК / КК / ЕНВД
50	Wincor Nixdorf TH-230К
51	FPrint-11К ПТК / ЕНВД

Model	Название
52	FPrint-22 ПТК / К / ЕНВД
101	POSPrint FP410K
102	MSTAR-Ф-3
103	Мария-301 МТМ
104	ПРИМ-88ТК
105	ПРИМ-08ТК
106	СП101ФР-К
107	ШТРИХ-КОМБО-ФР-К
108	ПРИМ-07К
109	МИНИ-ФП6
110	ШТРИХ-М-ФР-К
111	MSTAR-ТК.1
113	ШТРИХ-LIGHT-ФР-К
114	ПИРИТ ФР01К
115	NCR-001К
116	ИКС-Е260Т/РФ 2160
117	ПОРТ FP-300/FP-550/FP-1000
118	ШТРИХ-ФР-Ф (БЕЛАРУСЬ)
119	Datecs: FP3530T
120	ПОРТ FP-60
121	Мебиус-3К



```

Драйвер.Password = 30;
Драйвер.Mode = 1;
Драйвер.SetMode ();

```

```
// Войти в режим регистрации
```

```

Драйвер.Summ = 100.00;
Драйвер.CashOutcome ();

```

```

// Выплата
// Сумма выплаты
// Выполнить выплату

```

Report() **Отчет()**

Метод печатает указанный отчет на ККМ.

Логика работы драйвера и тип снимаемого отчета определяются содержимым свойства ReportType.

Метод `Report` возвращает управление вызвавшему его клиенту только после завершения печати всего отчета или возникновения ошибки. Некоторые отчеты могут выполняться несколько минут.

Название	Тип	Дост.	Значения
Входные свойства			
ReportType ТипОтчета	Int	RW	Тип отчета: 0 ... 11 и 22 ... 37
Day День	Int	RW	День начала диапазона: 1 ... 31
Month Месяц	Int	RW	Месяца начала диапазона: 1 ... 12
Year Год	Int	RW	Год начала диапазона: 1998 ... 2089
Session Смена	Int	RW	Номер смены начала диапазона: 0000 ... 2000
EndDay ДеньПо	Int	RW	День начала диапазона: 1 ... 31
EndMonth МесяцПо	Int	RW	Месяца начала диапазона: 1 ... 12
EndYear ГодПо	Int	RW	Год начала диапазона: 1998 ... 2089
EndSession СменаПо	Int	RW	Номер смены начала диапазона: 0000 ... 2000
EKLZKPKNumber ЭКЛЗНомерКПК	Int	RW	Номер КПК
ClearJrn ОчищатьЖурнал	Int	RW	Очистка журнала: <ul style="list-style-type: none"> • 0 – не производится; • 1 – производится
DocNumber НомерДокумента	Int	RW	Номер документа: 0 ... 99999999

*Описание свойств**ReportType*

ТипОтчета

[BX]

В свойстве указывается тип снимаемого отчета.

Дополнительные входные свойства зависят от снимаемого типа отчета.

ReportType	Тип отчета и используемые входные свойства
0	Гашение контрольной ленты
1	Суточный отчет с гашением
2	Суточный отчет без гашения
3	Краткий фискальный отчет по диапазону дат. Входные свойства – Day, Month, Year, EndDay, EndMonth, EndYear
4	Краткий фискальный отчет по диапазону смен. Входные свойства – Session, EndSession
5	Полный фискальный отчет по диапазону дат. Входные свойства – Day, Month, Year, EndDay, EndMonth, EndYear
6	Полный фискальный отчет по диапазону смен. Входные свойства – Session, EndSession
7	Отчет по секциям
8	Отчет по кассирам
9	Отчет по товарам
10	Отчет по часам
11	Отчет по количеству
22	ЭКЛЗ итоги активизации
23	ЭКЛЗ итоги смены. Входные свойства – Session
24	ЭКЛЗ контрольная лента смены. Входные свойства – Session
25	ЭКЛЗ документ по номеру КПК. Входные свойства – EK LZKPKNumber
26	ЭКЛЗ по датам краткий по отделам. Входные свойства – Day, Month, Year, EndDay, EndMonth, EndYear

ReportType	Тип отчета и используемые входные свойства
27	ЭКЛЗ по датам полный по отделам. Входные свойства – Day, Month, Year, EndDay, EndMonth, EndYear
28	ЭКЛЗ по датам краткий по итогам смен. Входные свойства – Day, Month, Year, EndDay, EndMonth, EndYear
29	ЭКЛЗ по датам полный по итогам смен. Входные свойства – Day, Month, Year, EndDay, EndMonth, EndYear
30	ЭКЛЗ по сменам краткий по отделам. Входные свойства – Session, EndSession
31	ЭКЛЗ по сменам полный по отделам. Входные свойства – Session, EndSession
32	ЭКЛЗ по сменам краткий по итогам смен. Входные свойства – Session, EndSession
33	ЭКЛЗ по сменам полный по итогам смен. Входные свойства – Session, EndSession
34	Печать документа из ЭЖ по номеру. Входные свойства – DocNumber
35	Печать ЭЖ (полная КЛ). Входные свойства – ClearJrn
36	Печать ЭЖ (краткая КЛ). Входные свойства – ClearJrn
37	Печать сохранённых отчётов с гашением
38	Служебный отчет
39	Печать отчета из SD-карты
40	Ведомость общих показаний

Режимы ККМ

Режим	Режим и снимаемый отчет
2.0	Режим снятия отчетов без гашения. ReportType = 2, 7, 8, 9 ... 11, 40
3.0	Режим снятия отчетов с гашением. ReportType = 0, 1, 34 ... 36

Режим	Режим и снимаемый отчет
5.0	Режим доступа к ФП. ReportType = 3 ... 6
6.0	Режим доступа к ЭКЛЗ. ReportType = 22 ... 33

Поддерживаемые ККМ

Отчеты ККМ:

Model	Название	ReportType																		
		0	1	2	3	4	5	6	7	8	9	10	11	34	35	36	37	38	39	40
13	Триум-Ф	+	+	+	+	+	+	+	+	+		+	+							
14	ФЕЛИКС-Р Ф		+	+	+	+	+	+	+	+		+	+							
15	ФЕЛИКС-02К / ЕНВД		+	+	+	+	+	+	+	+		+	+							
16	МЕРКУРИЙ-140		+	+	+	+	+	+	+	+	+	+	+							
17	МЕРКУРИЙ-114.1Ф		+	+	+	+	+	+												
18	ШТРИХ-ФР-Ф		+	+	+	+	+	+	+											
19	ЭЛВЕС-МИНИ-ФР-Ф		+	+	+	+	+	+	+											
20	ТОРНАДО-Ф		+	+	+	+	+	+	+	+		+	+							
23	ТОРНАДО-К		+	+	+	+	+	+	+	+		+	+							
24	ФЕЛИКС-РК / ЕНВД		+	+	+	+	+	+	+	+		+	+							
25	ШТРИХ-ФР-К		+	+	+	+	+	+	+											
26	ЭЛВЕС-ФР-К		+	+	+	+	+	+	+											
27	ФЕЛИКС-3СК		+	+	+	+	+	+	+	+		+	+							
28	ШТРИХ-МИНИ-ФР-К		+	+	+	+	+	+	+											
30	FPrint-02К / ЕНВД		+	+	+	+	+	+	+	+		+	+							
31	FPrint-03К / ЕНВД		+	+	+	+	+	+	+	+		+	+							
32	FPrint-88К / ЕНВД		+	+	+	+	+	+	+	+		+	+							
33	ВIXOLON-01К		+	+	+	+	+	+	+	+		+	+							
35	FPrint-5200К / ЕНВД		+	+	+	+	+	+	+	+		+	+							
41	PayVKP-80К		+	+	+	+	+	+	+	+		+	+					+		
42	Аура-01ФР-КZ	+	+	+	+	+	+	+	+	+		+	+	+	+	+				
43	PayVKP-80КZ	+	+	+	+	+	+	+	+	+		+	+	+	+	+	+			
45	PayPPU-700К		+	+	+	+	+	+	+	+		+	+					+		
46	PayCTS-2000К		+	+	+	+	+	+	+	+		+	+					+		

Model	Название	ReportType																		
		0	1	2	3	4	5	6	7	8	9	10	11	34	35	36	37	38	39	40
47	Fprint-55 ПТК / К / ЕНВД	+	+	+	+	+	+	+	+	+	+	+	+	+	+	+	+	+	+	+
50	Wincor Nixdorf ТН-230К	+	+	+	+	+	+	+	+	+	+	+	+	+	+	+	+	+	+	+
51	FPrint-11К ПТК / ЕНВД	+	+	+	+	+	+	+	+	+	+	+	+	+	+	+	+	+	+	+
52	FPrint-22 ПТК / К / ЕНВД	+	+	+	+	+	+	+	+	+	+	+	+	+	+	+	+	+	+	+
101	POSPrint FP410К		+	+	+	+	+	+												
102	MSTAR-Ф-3		+	+	+	+	+	+												
103	Мария-301 МТМ		+	+	+	+	+	+												
104	ПРИМ-88ТК		+	+																
105	ПРИМ-08ТК		+	+																
106	СП101ФР-К		+	+																
107	ШТРИХ-КОМБО-ФР-К		+	+	+	+	+	+	+											
108	ПРИМ-07К		+	+																
109	МИНИ-ФП6		+	+	+		+	+			+									
110	ШТРИХ-М-ФР-К		+	+	+	+	+	+	+											
111	MSTAR-ТК.1		+	+	+	+	+	+	+	+										
113	ШТРИХ-LIGHT-ФР-К		+	+	+	+	+	+	+											
114	ПИРИТ ФР01К		+	+	+	+	+	+												
115	NCR-001К		+	+	+	+	+	+	+											
116	ИКС-Е260Т/РФ 2160		+	+	+		+	+			+									
117	ПОРТ ФР-300/ФР-550/ФР-1000		+	+	+	+														
118	ШТРИХ-ФР-Ф (БЕЛАРУСЬ)		+	+	+	+	+	+	+											
119	Datecs: FP3530T		+	+	+	+														
120	ПОРТ ФР-60		+	+	+	+														
121	Мебиус-3К	+	+	+						+	+	+	+			+	+			+

Отчеты ЭКЛЗ:

Model	Название	ReportType											
		22	23	24	25	26	27	28	29	30	31	32	33
13	Триум-Ф												
14	ФЕЛИКС-Р Ф												
15	ФЕЛИКС-02К /ЕНВД		+	+	+	+	+	+	+	+	+	+	+

Model	Название	ReportType											
		22	23	24	25	26	27	28	29	30	31	32	33
16	МЕРКУРИЙ-140												
17	МЕРКУРИЙ-114.1Ф												
18	ШТРИХ-ФР-Ф												
19	ЭЛВЕС-МИНИ-ФР-Ф												
20	ТОРНАДО-Ф												
23	ТОРНАДО-К	+	+	+	+	+	+	+	+	+	+	+	+
24	ФЕЛИКС-РК / ЕНВД	+	+	+	+	+	+	+	+	+	+	+	+
25	ШТРИХ-ФР-К	+	+	+	+	+	+	+	+	+	+	+	+
26	ЭЛВЕС-ФР-К	+	+	+	+	+	+	+	+	+	+	+	+
27	ФЕЛИКС-ЗСК	+	+	+	+	+	+	+	+	+	+	+	+
28	ШТРИХ-МИНИ-ФР-К	+	+	+	+	+	+	+	+	+	+	+	+
30	FPrint-02К / ЕНВД		+	+	+	+	+	+	+	+		+	+
31	FPrint-03К / ЕНВД		+	+	+	+	+	+	+	+		+	+
32	FPrint-88К / ЕНВД		+	+	+	+	+	+	+	+		+	+
33	VIXOLON-01К		+	+	+	+	+	+	+	+		+	+
35	FPrint-5200К / ЕНВД		+	+	+	+	+	+	+	+		+	+
41	PayVKP-80К		+	+	+	+	+	+	+	+		+	+
42	Аура-01ФР-КZ												
43	PayVKP-80KZ												
45	PayPPU-700К		+	+	+	+	+	+	+	+		+	+
46	PayCTS-2000К		+	+	+	+	+	+	+	+		+	+
47	Fprint-55 ПТК / К / ЕНВД		+	+	+	+	+	+	+	+		+	+
50	Wincor Nixdorf TH-230К		+	+	+	+	+	+	+	+		+	+
51	FPrint-11К ПТК / ЕНВД		+	+	+	+	+	+	+	+		+	+
52	FPrint-22 ПТК / К / ЕНВД		+	+	+	+	+	+	+	+		+	+
101	POSPrint FP410К	+	+	+	+	+	+	+	+	+	+	+	+
102	MSTAR-Ф-3												
103	Мария-301 МТМ												
104	ПРИМ-88ТК												
105	ПРИМ-08ТК												
106	СП101ФР-К												
107	ШТРИХ-КОМБО-ФР-К	+	+	+	+	+	+	+	+	+	+	+	+

Model	Название	ReportType											
		22	23	24	25	26	27	28	29	30	31	32	33
108	ПРИМ-07К												
109	МИНИ-ФП6												
110	ШТРИХ-М-ФР-К	+	+	+	+	+	+	+	+	+	+	+	+
113	ШТРИХ-LIGHT-ФР-К	+	+	+	+	+	+	+	+	+	+	+	+
114	ПИРИТ ФР01К			+	+			+	+			+	+
115	NCR-001К	+	+	+	+	+	+	+	+	+	+	+	+
116	ИКС-Е260Т/РФ 2160												
117	ПОРТ ФР-300/ФР-550/ФР-1000												
118	ШТРИХ-ФР-Ф (БЕЛАРУСЬ)												
119	Datacs: ФР3530Т												
120	ПОРТ ФР-60												
121	Мебиус-3К	+	+	+	+								



```

// Войти в режим снятия отчетов
// без гашения
Драйвер.Mode = 2; // Режим отчетов без гашения
Драйвер.Password = 30; // Пароль системного администратора
Драйвер.SetMode (); // Войти в режим
// Снятие X-отчета
Драйвер.ReportType = 2; // Суточный отчет без гашения
Драйвер.Report (); // Снять отчет

```

NewDocument() **НовыйДокумент()**

Данный метод является сервисным и представляет собой логическое сочетание нескольких кассовых операций (GetStatus (), SetMode (), CancelCheck () и т.д.).

Выполнение этого метода следует производить перед открытием любого документа (открытие чека, печать отчета и др.), при этом выполняются следующие действия:

- если чек открыт, он будет отменен;
- выполняется запрос некоторых параметров ККМ;
- драйвер возвращает ошибки, возникающие в работе ККМ;
- выполняется попытка войти в режим, указанный в свойстве Mode.

Значения выходных свойств можно использовать для отображения некоторой полезной информации в клиентском ПО перед открытием чека или печатью документа.

Название	Тип	Дост.	Значения
Входные свойства			
Password Пароль	Str	RW	Пароль входа в режим ККМ: Строка цифр длиной не более 8 символов
Mode Режим	Int	RW	Режим: см. «Приложение 1. Режимы работы ККМ»
Выходные свойства			
Fiscal КассаФискализована	Log	R	Признак фискализованности ККМ: FALSE / TRUE
Hour Час	Int	RW	Текущий час: 0 ... 23
Minute Минута	Int	RW	Текущая минута: 0 ... 59
Second Секунда	Int	RW	Текущая секунда: 0 ... 59
Day День	Int	RW	Текущий день: 1 ... 31
Month Месяц	Int	RW	Текущий месяц: 1 ... 12
Year Год	Int	RW	Текущий год: 1998 ... 2089
SerialNumber СерийныйНомер	Str	RW	Серийный номер ККМ: строка до 8 символов
SessionOpened СменаОткрыта	Log	R	Признак открытости смены: FALSE / TRUE
CheckPaperPresent НаличиеЧековойЛенты	Log	R	Признак наличия бумаги в принтере чеков: FALSE / TRUE
ControlPaperPresent НаличиеКонтрольнойЛе нты	Log	R	Признак наличия бумаги в принтере контрольной ленты: FALSE / TRUE
CoverOpened КрышкаОткрыта	Log	R	Признак открытости крышки: FALSE / TRUE

Название	Тип	Дост.	Значения
CheckNumber НомерЧека	Int	RW	Номер текущего чека: 0000...9999
Session Смена	Int	RW	Номер смены: 0000...2000
DocNumber НомерДокумента	Int	R	Номер документа: 0 ... 99999999

Описание свойств

Password

Пароль [BX]

В свойстве содержится текстовый параметр, использующийся для входа в режимы регистрации, отчетов без гашения, отчетов с гашением, программирования и доступа к ФП. Если строка короче 8 цифр, то она дополняется «0» слева до 8 символов.

ККМ МЕРКУРИЙ-114.1Ф: в свойстве Password передается номер оператора и этот оператор действует в течении всей смены, не зависимо от пароля передаваемого в методе `NewDocument()`.

Mode

Режим [BX]

В свойстве задается номер режима, в который следует перевести ККМ.

Fiscal

КассаФискализирована [ВЫХ]

Если свойство `Fiscal = TRUE`, то ККМ – фискализированная, иначе (`FALSE`) – нефискализированная.

SerialNumber

СерийныйНомер [ВЫХ]

Строка, содержащая серийный номер ККМ (ASCII-коды цифр), длина строки зависит от модели ККМ. Если номер на ККМ не введен, то строка заполнена знаками вопроса.

SessionOpened

СменаОткрыта

[ВЫХ]

Если свойство `SessionOpen` = TRUE, то смена открыта, иначе (FALSE) – закрыта.

Протокол АТОЛ 1.x: для ККМ версии протокола 1.x не обновляется.

CheckPaperPresent

НаличиеЧековойЛенты

[ВЫХ]

Если свойство содержит TRUE, то оптический/весовой датчик принтера чеков обнаруживает наличие бумаги, иначе (FALSE) – не обнаруживает.

ККМ Мебиус-3К: всегда `CheckPaperPresent` = TRUE.

ControlPaperPresent

НаличиеКонтрольнойЛенты

[ВЫХ]

Если свойство содержит TRUE, то оптический/весовой датчик принтера контрольной ленты обнаруживает наличие бумаги, иначе (FALSE) – не обнаруживает.

ККМ Мебиус-3К: всегда `ControlPaperPresent` = TRUE.

CoverOpened

КрышкаОткрыта

[ВЫХ]

Если свойство содержит TRUE, то крышка принтера чеков открыта, иначе (FALSE) – крышка закрыта.

ККМ Триум-Ф, ФЕЛИКС-Р Ф, ФЕЛИКС-02К / ЕНВД, ФЕЛИКС-РК / ЕНВД, ФЕЛИКС-3СК, МЕРКУРИЙ-114.1Ф, FPrint-02К / ЕНВД, FPrint-03К / ЕНВД, FPrint-88К / ЕНВД, FPrint-5200К / ЕНВД, FPrint-55 ПТК / К / ЕНВД, FPrint-11К ПТК / ЕНВД, Wincor Nixdorf TH-230К, BIXOLON-01К, PayCTS-2000К, PayPPU-700К, PayVKP-80К, Аурра-01ФР-KZ, PayVKP-80KZ, FPrint-22 ПТК / К / ЕНВД, Мебиус-3К: свойство не имеет смысла.

CheckNumber

НомерЧека

[ВЫХ]

Если чек открыт, то свойство содержит номер текущего чека.

Если чек закрыт, то свойство содержит номер следующего чека.

ККМ Триум-Ф, ФЕЛИКС-Р Ф, МЕРКУРИЙ-140: для указанных ККМ драйвер возвращает данный параметр только в режиме регистрации (`Mode` = 1).

Session

Смена

[Вых]

Свойство содержит номер последней закрытой смены на ККМ.

Всегда до фискализации ККМ и до снятия первого суточного отчета с гашением после фискализации ККМ номер последней закрытой смены равен 0.

DocNumber

НомерДокумента

[Вых]

Параметр, содержащий значение сквозного номера документа. Данный номер больше на единицу, чем номер последнего закрытого документа на ККМ. Сквозной номер увеличивается на единицу при печати любого документа на ККМ. В зависимости от настроек ККМ сквозной номер документа может печататься при печати документов.

Протоколы АТОЛ 1.x, Инкотекс 1, 2, Штрих-М: для ККМ указанных версий протоколов в DocNumber записывается тоже значение, что и в CheckNumber.

Возможные ошибки

Код	Причина
-3822	Текущая смена превысила 24 часа
-3842	ККМ заблокирована после ввода некорректного пароля налогового инспектора
-3892	ККМ заблокирована после попытки ввода даты, меньшей чем дата последней записи в ФП
-3937	ККМ находится в режиме ввода даты или времени

Формирование чека

В отличие от других операций, формирование чека представляет собой последовательность вызова определенных методов. Например:

1. Открытие чека.
2. Регистрация первой позиции.
3. Начисление скидки на первую позицию.
4. Регистрация второй позиции.
5. Начисление надбавки на весь чек
6. Прием оплаты.
7. Закрытие чека.

На любом этапе формирования чека существует возможность возникновения ошибок со стороны ККМ.

Существуют два варианта реагирования на них.

Вариант 1. В случае возникновения ошибки известить о ней оператора и попросить устранить ее. После того как оператор подтвердит то, что ККМ снова готова к работе продолжить подачу команд с той, которая вызвала ошибку.

Это самый простой способ, но при его реализации следует учитывать некоторые нюансы:

- Если причиной ошибки явилось окончание бумаги, то чек получится из нескольких частей.
- Некоторые модели ККМ отменяют начатый чек при выключении/включении питания. Поэтому, если устранение неисправности сопровождалось выключением питания, то чек будет напечатан не полностью.

Вариант 2. В случае возникновения ошибки ККМ (см. «Приложение 3. Коды и описание ошибок»), за исключением «-1 (Нет связи)» и «-3807 (Нет бумаги)» необходимо попытаться отменить чек, а затем известить оператора об ошибке и попросить устранить ее. Если отмена чека не удалась, то ни чего не стоит предпринимать – он будет отменен по алгоритму далее.

Далее необходимо просто перейти в режим ожидания повторной команды печати чека. Т.к. возможно, что чек не был отменен или закончилась бумага, то перед началом формирования каждого чека рекомендуется проанализировать закрытость предыдущего чека командой `GetStatus()`. Если предыдущий чек не закрыт, то попытаться отменить его. И только в случае успешной отмены приступить к формированию следующего чека.

Это достаточно сложный способ, но он гарантирует, что чек будет сформирован верно и полностью. Все вышеперечисленные действия могут быть выполнены при помощи метода `NewDocument()`.

OpenCheck() ОткрытьЧек()

Метод открывает чек соответствующего типа (свойство `CheckType`).

После успешного выполнения метода состояние чека меняется на соответствующее и на чековой и контрольной лентах печатается наименование типа чека. Сумма чека при выполнении данного метода не меняется.

Название	Тип	Дост.	Значения
Входные свойства			
TestMode ТестовыйРежим	Log	RW	Признак тестового режима: FALSE / TRUE

Название	Тип	Дост.	Значения
CheckType ТипЧека	Int	RW	Тип чека: <ul style="list-style-type: none"> • 1 – продажа; • 2 – возврат продажи; • 3 – аннулирование продажи; • 4 – покупка; • 5 – возврат покупки; • 6 – аннулирование покупки
BufferingMode РежимБуферизации	Log	RW	Признак буферизации документа

Описание свойств

CheckType

ТипЧека

[BX]

Свойство задает тип открываемого чека. Поддерживаемые типы, в зависимости от модели, представлены в разделе «Поддерживаемые ККМ».

BufferingMode

РежимБуферизации

[BX]

Если свойство содержит TRUE и производится открытие чека для печати на ПД, то чек будет буферизован. В этом случае при вызове метода EndFiscDocument можно использовать свойства SlipDocCopyCountVert и SlipDocCopyShiftVert.

Свойство имеет смысл только для ККМ **ФЕЛИКС-ЗСК**.

Режимы ККМ

Режим	Название
1.0	Режим регистрации

Возможные ошибки

Код	Причина
-16	Необходимо перейти в режим регистрации

Код	Причина
-3802	Если чек уже открыт, то выполнение данного метода вернет ошибку «Чек открыт – операция невозможна»

Поддерживаемые ККМ

Номер	Модель	CheckType					
		1	2	3	4	5	6
14	ККМ ФЕЛИКС-Р Ф	+	+	+			
15	ККМ ФЕЛИКС-02К / ЕНВД	+	+	+			
17	ККМ МЕРКУРИЙ-114.1Ф	+	+	+			
18	ККМ ШТРИХ-ФР-Ф	+	+		+	+	
20	ТОРНАДО-Ф	+	+	+			
23	ТОРНАДО-К	+	+	+			
24	ФЕЛИКС-РК / ЕНВД	+	+	+			
25	ШТРИХ-ФР-К	+	+		+	+	
26	ЭЛВЕС-ФР-К	+	+		+	+	
27	ФЕЛИКС-ЗСК	+	+	+	+	+	+
28	ШТРИХ-МИНИ-ФР-К	+	+		+	+	
30	Fprint-02К / ЕНВД	+	+	+			
31	Fprint-03К / ЕНВД	+	+	+			
32	Fprint-88К / ЕНВД	+	+	+			
33	VIXOLON-01К	+	+	+			
35	Fprint-5200К / ЕНВД	+	+	+			
41	PayVKP-80К	+	+	+			
42	Аура-01ФР-КZ	+	+	+			
43	PayVKP-80KZ	+	+	+			
45	PayPPU-700К	+	+	+			
46	PayCTS-2000К	+	+	+			
47	Fprint-55 ПТК / К / ЕНВД	+	+				
50	Wincor Nixdorf TH-230К	+	+				
51	FPrint-11К ПТК / ЕНВД	+	+				
52	FPrint-22 ПТК / К / ЕНВД	+	+				

Номер	Модель	CheckType					
		1	2	3	4	5	6
101	POSPrint FP410K	+	+				
102	MSTAR-Ф-3	+	+	+			
103	Мария-301 МТМ	+	+	+			
104	ПРИМ-88ТК	+	+	+	+	+	
105	ПРИМ-08ТК	+	+	+	+	+	
106	СП101ФР-К	+	+				
107	ШТРИХ-КОМБО-ФР-К	+	+		+	+	
108	ПРИМ-07К	+	+	+	+	+	
109	МИНИ-ФП6	+	+	+			
110	ШТРИХ-М-ФР-К	+	+		+	+	
111	MSTAR-ТК.1	+	+				
113	ШТРИХ-LIGHT-ФР-К	+	+		+	+	
114	ПИРИТ ФР01К	+	+				
115	NCR-001К	+	+		+	+	
116	ИКС-Е260Т/РФ 2160	+	+	+			
117	ПОРТ ФР-300/ФР-550/ФР-1000	+	+				
118	ШТРИХ-ФР-Ф (БЕЛАРУСЬ)	+	+		+	+	
119	Datecs: FP3530T	+	+				
120	ПОРТ ФР-60	+	+				
121	Мебиус-3К	+	+		+		

Registration() **Регистрация()**

Метод производит регистрацию продажи.

Для выполнения данного метода ни Price, ни Quantity не могут содержать 0, но их произведение после округления может становиться равным нулю.

Название	Тип	Дост.	Значения
Используемые свойства			
PointPosition ПоложениеТочки	Int	RW	Положение десятичной точки: 0 ... 3
CharLineLength	Int	R	Длина строки символов

Название	Тип	Дост.	Значения
ДлинаСтрокиСимволов			
Входные свойства			
TestMode ТестовыйРежим	Log	RW	Признак тестового режима: FALSE / TRUE
TextWrap ПереносТекста	Int	RW	Перенос текста: <ul style="list-style-type: none"> • 0 - нет переноса. • 1 - по словам. • 2 - по строке
Name Наименование	Str	RW	Название товара
Quantity Количество	Dbl	RW	Количество товара: 0.000 ... 99999999.999
Price Цена	Dbl	RW	Цена товара: 0.00 ... 999999999.99
Department Секция	Int	RW	Секция
AdvancedRegistration РасширеннаяРегистрация	Log	RW	Расширенная регистрация: FALSE / TRUE
RecFont ЧЛШрифт	Int	RW	Шрифт на ЧЛ: <ul style="list-style-type: none"> • 0 - настроенный в ККМ; • 1 - 8x6; • 2 - 7x6; • 3 - 6x6; • 4 - 5x6
RecFontHeight ЧЛВысотаШрифта	Int	RW	Высота текста на ЧЛ: <ul style="list-style-type: none"> • 0 - настроенная в ККМ; • 1 - растянутый по высоте шрифт; • 2 - не используется; • 3 - шрифт единичной высоты
RecBrightness ЧЛЯркость	Int	RW	Яркость текста на ЧЛ: 0 ... 15
RecLineSpacing ЧЛМежстрочныйИнтервал	Int	RW	Межстрочный интервал на ЧЛ: -19 ... 255
JrnFont КЛШрифт	Int	RW	Шрифт на КЛ: <ul style="list-style-type: none"> • 0 - настроенный в ККМ; • 1 - 8x6; • 2 - 7x6;

Название	Тип	Дост.	Значения
			<ul style="list-style-type: none"> • 3 - 6x6; • 4 - 5x6
JrnFontHeight КЛВысотаШрифта	Int	RW	Высота текста на КЛ: <ul style="list-style-type: none"> • 0 - настроенная в ККМ; • 1 - растянутый по высоте шрифт; • 2 - не используется; • 3 - шрифт единичной высоты
JrnBrightness КЛЯркость	Int	RW	Яркость текста на КЛ: 0 ... 15
JrnLineSpacing КЛМежстрочныйИнтервал	Int	RW	Межстрочный интервал на КЛ: -19 ... 255
BufferingMode РежимБуферизации	Log	RW	Признак буферизации документа
DiscountType ТипСидки	Int	RW	Тип применяемой скидки (надбавки)
DiscountValue ЗначениеСкидки	Dbl	RW	Размер применяемой скидки (надбавки)
DiscountTypeNumber НомерСкидки	Int	RW	Номер начисляемой скидки

Описание свойств

TextWrap

ПереносТекста

Свойство задает правило переноса текста на следующую строку в случае, если в свойстве Caption содержится количество символов большее, чем указано в свойстве CharLineLength:

- если выбран перенос по словам, то печатаются слова, которые целиком помещаются в строчке (слова отделяются следующими символами и сочетаниями символов: « » (пробел), «, » (запятая + пробел), «. » (точка + пробел), «: » (двоеточие + пробел), «;», «-», «?», «!», «)», «}», «]»), остальные слова – на следующей строке.
- если перенос по строке, то в каждой строке печатается максимально возможное количество символов.
- если переноса нет – выдается ошибка «(-6) Недопустимое значение».

ККМ Мебиус-3К: Свойство не поддерживается.

Name

Наименование

[BX]

В свойстве задается название регистрируемого товара.

Значение этого свойства может быть многострочным. Для разделения строк используются символы и сочетания символов: #13, #13#10, #10#13. При `AdvancedRegistration = TRUE`, значение свойства `Name` не может быть многострочным, а длина строки не должна превышать `CharLineLength`.

ККМ ФЕЛИКС-Р Ф, ФЕЛИКС-02К / ЕНВД, ФЕЛИКС-РК / ЕНВД, ФЕЛИКС-3СК, ТОРНАДО-Ф, ТОРНАДО-К, FPrint-02К / ЕНВД, FPrint-03К / ЕНВД, FPrint-88К / ЕНВД, FPrint-5200К / ЕНВД, FPrint-55 ПТК / К / ЕНВД, FPrint-11К ПТК / ЕНВД, Wincor Nixdorf TH-230К, ВIXOLON-01К, PayCTS-2000К, PayPPU-700К, PayVKP-80К, Аурa-01ФР-КZ, PayVKP-80KZ, FPrint-22 ПТК / К / ЕНВД: при работе с данным свойством можно использовать специальный символ – символ «удвоения ширины» (см. «Приложение 11. Использование спецсимволов»).

Если `Name` содержит пустую строку, то на ККМ пустая строка не печатается.

Quantity

Количество

[BX]

В свойстве задается вещественное число с плавающей точкой, характеризующее количество регистрируемого товара.

Протокол АТОЛ 1.x : 0.001 ... 9999.999;

Price

Цена

[BX]

В свойстве задается вещественное число с десятичной запятой, отделяющей копейки от рублей, характеризующее цену регистрируемого товара.

Протокол АТОЛ 1.x : 0.01 ... 99999.99;

Department

Секция

[BX]

В свойстве указывается секция, в которую производится регистрация. Регистрация продажи при `Department = 0` приводит к регистрации в 1-ю секцию, но номер секции при этом на чеке не печатается.

Протоколы АТОЛ 1.x и 2.x, ККМ МИНИ-ФП6, ИКС-Е260Т/РФ 2160, Мебиус-3К: 0 ... 99

ККМ MSTAR-ТК.1: 1 ... 99

ККМ POSPrint FP410К: 1 ... 255

ККМ Мария-301 МТМ: 0 ... 8

Протокол Штрих: 0 ... 16.

AdvancedRegistration

РасширеннаяРегистрация

[BX]

Если свойство содержит TRUE при регистрации, сторнировании, аннулировании и возврате наименование товара печатается на одной строке с количеством, ценой и стоимостью, если FALSE – то на отдельной строке.

При этом рекомендуется отключить печать номера секции, т.к. он всегда печатается над наименованием.

ККМ ФЕЛИКС-РК / ЕНВД, ФЕЛИКС-ЗСК, FPrint-02K / ЕНВД, FPrint-03K / ЕНВД, FPrint-88K / ЕНВД, FPrint-5200K / ЕНВД, FPrint-55 ПТК / К / ЕНВД, FPrint-11K ПТК / ЕНВД, Wincor Nixdorf TH-230K, BIXOLON-01K, PayCTS-2000K, PayPPU-700K, PayVKP-80K, PayVKP-80KZ, Аура-01ФР-КЗ, ТОРНАДО-Ф, ТОРНАДО-К, FPrint-22 ПТК / К / ЕНВД: свойство поддерживается только указанными ККМ.

Для ККМ, не поддерживающих данное свойство будет выполнена обычная регистрация.



// Без использования расширенной регистрации

Драйвер.AdvancedRegistration = FALSE;

```

ПРОДАЖА
Чипсы с беконом
СЕКЦИЯ 01
                                     2.345 X 5.50
=12.90
  
```

// С использованием расширенной регистрации

Драйвер.AdvancedRegistration = TRUE;

```

ПРОДАЖА
СЕКЦИЯ 01
Чипсы с беконом 2.345 X 5.50
=12.90
  
```

RecFont

ЧЛШрифт

[BX]

В свойстве указывается код типа шрифта, используемого для печати на чековой ленте.

ККМ ФЕЛИКС-РК / ЕНВД, ФЕЛИКС-ЗСК, FPrint-02K / ЕНВД, FPrint-03K / ЕНВД, FPrint-88K / ЕНВД, FPrint-5200K / ЕНВД, FPrint-55 ПТК / К / ЕНВД, FPrint-11K ПТК / ЕНВД, Wincor Nixdorf TH-230K, BIXOLON-01K, PayCTS-2000K, PayPPU-700K, PayVKP-80K, PayVKP-80KZ, Аура-01ФР-КЗ, ТОРНАДО-Ф, ТОРНАДО-К, FPrint-22 ПТК / К / ЕНВД: свойство поддерживается только указанными ККМ.

RecFontHeight

ЧЛВысотаШрифта

[BX]

В свойстве указывается код высоты текста, печатаемого на чековой ленте.

ККМ ФЕЛИКС-РК / ЕНВД, ФЕЛИКС-3СК, FPrint-02К / ЕНВД, FPrint-03К / ЕНВД, FPrint-88К / ЕНВД, FPrint-5200К / ЕНВД, FPrint-55 ПТК / К / ЕНВД, FPrint-11К ПТК / ЕНВД, Wincor Nixdorf TH-230К, BIXOLON-01К, PayCTS-2000К, PayPPU-700К, PayVKP-80К, PayVKP-80KZ, Аур-01ФР-КЗ, ТОРНАДО-Ф, ТОРНАДО-К, FPrint-22 ПТК / К / ЕНВД: свойство поддерживается только указанными ККМ.

RecBrightness

ЧЛЯркость

[BX]

В свойстве указывается код яркости текста печатаемого на чековой ленте.

Возможные значения представлены в таблице:

Значение	Назначение
0	Печатать с яркостью, настроенной в ККМ
1	Печатать с минимальной яркостью
2	Печатать с яркостью, немного большей минимальной
...	...
14	Печатать с яркостью, немного меньшей максимальной
15	Печатать с максимальной яркостью

ККМ ФЕЛИКС-РК / ЕНВД, ФЕЛИКС-3СК, FPrint-02К / ЕНВД, FPrint-03К / ЕНВД, FPrint-88К / ЕНВД, FPrint-5200К / ЕНВД, FPrint-55 ПТК / К / ЕНВД, FPrint-11К ПТК / ЕНВД, Wincor Nixdorf TH-230К, BIXOLON-01К, PayCTS-2000К, PayPPU-700К, PayVKP-80К, PayVKP-80KZ, Аур-01ФР-КЗ, ТОРНАДО-Ф, ТОРНАДО-К, FPrint-22 ПТК / К / ЕНВД: свойство поддерживается только указанными ККМ.

RecLineSpacing

ЧЛМежстрочныйИнтервал

[BX]

В свойстве указывается межстрочный интервал (в элементарных строках) печатаемого текста на чековой ленте.

Возможные значения представлены в таблице:

Значение	Назначение
-19	Строки печатаются одна поверх другой. СТРОКА 1
...	...
-10	Межстрочный интервал = -10 СТРОКА 1
...	...
-2	Одна элементарная строка общая
-1	Нулевой межстрочный интервал. СТРОКА 1 СТРОКА 2
0	Печатать с межстрочным интервалом, настроенным в ККМ
1	Межстрочный интервал – одна элементарная строка
...	...
255	Максимальный межстрочный интервал – 255 элементарных строк

ККМ ФЕЛИКС-ПК / ЕНВД, ФЕЛИКС-ЗСК, FPrint-02K / ЕНВД, FPrint-03K / ЕНВД, FPrint-88K / ЕНВД, FPrint-5200K / ЕНВД, FPrint-55 ПТК / К / ЕНВД, FPrint-11K ПТК / ЕНВД, Wincor Nixdorf TH-230K, BIXOLON-01K, PayCTS-2000K, PayPPU-700K, PayVKP-80K, PayVKP-80KZ, Аур-01ФР-KZ, ТОРНАДО-Ф, ТОРНАДО-К, FPrint-22 ПТК / К / ЕНВД: свойство поддерживается только указанными ККМ.

JrnFont

КЛШрифт

[BX]

В свойстве указывается код типа шрифта, используемого для печати на контрольной ленте.

ККМ ФЕЛИКС-ЗСК, ТОРНАДО-Ф, ТОРНАДО-К: свойство поддерживается только указанными ККМ.

JrnFontHeight

КЛВысотаШрифта

[BX]

В свойстве указывается код высоты текста, печатаемого на контрольной ленте.

ККМ ФЕЛИКС-ЗСК, ТОРНАДО-Ф, ТОРНАДО-К: свойство поддерживается только указанными ККМ.

JrnBrightness

КЛЯркость

[ВХ]

В свойстве указывается код яркости текста печатаемого на контрольной ленте.

Возможные значения представлены в таблице:

Значение	Назначение
0	Печатать с яркостью, настроенной в ККМ
1	Печатать с минимальной яркостью
2	Печатать с яркостью, немного большей минимальной
...	...
14	Печатать с яркостью, немного меньшей максимальной
15	Печатать с максимальной яркостью

ККМ ФЕЛИКС-ЗСК, ТОРНАДО-Ф, ТОРНАДО-К: свойство поддерживается только указанными ККМ.

JrnLineSpacing

КЛМежстрочныйИнтервал

[ВХ]

В свойстве указывается межстрочный интервал (в элементарных строках) печатаемого текста на контрольной ленте.

Возможные значения представлены в таблице:

Значение	Назначение
-19	Строки печатаются одна поверх другой. СТРОКА 2
...	...
-10	Межстрочный интервал = -10 СТРОКА 1
...	...

Значение	Назначение
-2	Одна элементарная строка общая
-1	Нулевой межстрочный интервал. 
0	Печатать с межстрочным интервалом, настроенным в ККМ
1	Межстрочный интервал – одна элементарная строка
...	...
255	Максимальный межстрочный интервал – 255 элементарных строк

ККМ ФЕЛИКС-ЗСК, ТОРНАДО-Ф, ТОРНАДО-К: 0 ... 15 используется только в указанной модели ККМ.

DiscountType

ТипСкидки

[ВХ]

В свойстве указывается тип применяемой скидки. Может принимать следующие значения:

- 0 — Денежная скидка(надбавка)
- 1 — Процентная скидка(надбавка)

Протоколы АТОЛ 2.x, Искра, ККМ Мария-301 МТМ, СП101ФР-К, ПИРИТ ФР01К, ККМ Мебуус-ЗК: поддерживается только для этих моделей.

DiscountValue

ЗначениеСкидки

[ВХ]

Свойство устанавливает размер применяемой скидки (надбавки).

Если больше нуля, то к операции применяется соответствующая скидка, если *DiscountValue* меньше нуля, то применяется соответствующая надбавка. В случае если *DiscountValue* равно нулю, то скидка (надбавка) не учитываются.

Протоколы АТОЛ 2.x, Искра, ККМ Мария-301 МТМ, СП101ФР-К, ПИРИТ ФР01К, ККМ Мебуус-ЗК: поддерживается только для этих моделей.

DiscountTypeNumber

НомерСкидки

[ВХ]

Данное свойства анализируется, если в соответствии со значением свойств *DiscountType* и *DiscountValue* осуществляется начисление суммовой скидки или надбавки.

Подробности см. в описании методов SummCharge. (см. стр. 143) и SummDiscount (см. стр. 146).

ККМ Мебиус-3К: свойство не поддерживается.

Возможные ошибки

Код	Причина
-3930	Переполнение буфера. Если превышено предельно возможное количество строк внутреннего буфера драйвера (именно строк, а не позиций в чеке)

Режимы ККМ

Режим	Название
1.0	Режим регистрации

Поддерживаемые ККМ

Model	Название
13	Триум-Ф
14	ФЕЛИКС-Р Ф
15	ФЕЛИКС-02К / ЕНВД
17	МЕРКУРИЙ-114.1Ф
18	ШТРИХ-ФР-Ф
19	ЭЛВЕС-МИНИ-ФР-Ф
20	ТОРНАДО-Ф
23	ТОРНАДО-К
24	ФЕЛИКС-РК / ЕНВД
25	ШТРИХ-ФР-К
26	ЭЛВЕС-ФР-К
27	ФЕЛИКС-ЗСК
28	ШТРИХ-МИНИ-ФР-К
30	FPrint-02К / ЕНВД
31	FPrint-03К / ЕНВД
32	FPrint-88К / ЕНВД

Model	Название
33	BIXOLON-01K
35	FPrint-5200K / ЕНВД
41	RayVKP-80K
42	Аура-01ФР-KZ
43	RayVKP-80KZ
45	RayPPU-700K
46	RayCTS-2000K
47	Fprint-55 ПТК / К / ЕНВД
50	Wincor Nixdorf TH-230K
51	FPrint-11K ПТК / ЕНВД
52	FPrint-22 ПТК / К / ЕНВД
101	POSPrint FP410K
102	MSTAR-Ф-3
103	Мария-301 МТМ
104	ПРИМ-88ТК
105	ПРИМ-08ТК
106	СП101ФР-К
107	ШТРИХ-КОМБО-К
108	ПРИМ-07К
109	МИНИ-ФП6
110	ШТРИХ-М-ФР-К
111	MSTAR-ТК.1
113	ШТРИХ-LIGHT-ФР-К
114	ПИРИТ ФР01К
115	NCR-001K
116	ИКС-Е260Т/РФ 2160
117	ПОРТ FR-300/FR-550/FR-1000
118	ШТРИХ-ФР-Ф (БЕЛАРУСЬ)
119	Datecs: FP3530T
120	ПОРТ FR-60

Annulate() Аннулирование()

Метод производит регистрацию аннулирования продажи.

Для выполнения данного метода ни Price, ни Quantity не могут содержать 0 но их произведение после округления может становиться равным нулю.

Название	Тип	Дост.	Значения
Используемые свойства			
PointPosition ПоложениеТочки	Int	RW	Положение десятичной точки: 0 ... 3
CharLineLength ДлинаСтрокиСимволов	Int	R	Длина строки символов
Входные свойства			
TestMode ТестовыйРежим	Log	RW	Признак тестового режима: FALSE / TRUE
TextWrap ПереносТекста	Int	RW	Перенос текста: <ul style="list-style-type: none"> • 0 – нет переноса. • 1 – по словам. • 2 – по строке
Name Наименование	Str	RW	Название товара
Quantity Количество	Dbl	RW	Количество товара: 0.000 ... 9999999.999
Price Цена	Dbl	RW	Цена товара: 0.00 ... 99999999.99
Department Секция	Int	RW	Секция
EnableCheckSumm ПроверятьСумму	Log	RW	Проверять наличность: FALSE / TRUE
AdvancedRegistration РасширеннаяРегистрация	Log	RW	Расширенная регистрация: FALSE / TRUE
RecFont ЧЛШрифт	Int	RW	Шрифт на ЧЛ: <ul style="list-style-type: none"> • 0 – настроенный в ККМ; • 1 – 8x6; • 2 – 7x6; • 3 – 6x6; • 4 – 5x6

Название	Тип	Дост.	Значения
RecFontHeight ЧЛВысотаШрифта	Int	RW	Высота текста на ЧЛ: <ul style="list-style-type: none"> • 0 – настроенная в ККМ; • 1 – растянутый по высоте шрифт; • 2 не используется; • 3 – шрифт единичной высоты
RecBrightness ЧЛЯркость	Int	RW	Яркость текста на ЧЛ: 0 ... 15
RecLineSpacing ЧЛМежстрочныйИнтервал	Int	RW	Межстрочный интервал на ЧЛ: -19 ... 255
JrnFont КЛШрифт	Int	RW	Шрифт на КЛ: <ul style="list-style-type: none"> • 0 – настроенный в ККМ; • 1 – 8x6; • 2 – 7x6; • 3 – 6x6; • 4 – 5x6
JrnFontHeight КЛВысотаШрифта	Int	RW	Высота текста на КЛ: <ul style="list-style-type: none"> • 0 – настроенная в ККМ; • 1 – растянутый по высоте шрифт; • 2 – не используется; • 3 – шрифт единичной высоты
JrnBrightness КЛЯркость	Int	RW	Яркость текста на КЛ: 0 ... 15
JrnLineSpacing КЛМежстрочныйИнтервал	Int	RW	Межстрочный интервал на КЛ: -19 ... 255
Department Секция	Int	RW	Секция
BufferingMode РежимБуферизации	Log	RW	Признак буферизации документа
DiscountType ТипСидки	Int	RW	Тип применяемой скидки (надбавки)
DiscountValue ЗначениеСкидки	Dbf	RW	Размер применяемой скидки (надбавки)
DiscountTypeNumber НомерСкидки	Int	RW	Номер начисляемой скидки

Описание свойств

Описание свойств идентично описанию свойств метода `Registration` (см. стр. 103), за исключением свойств представленных ниже.

EnableCheckSumm

Проверять Сумму

[BX]

Если `EnableCheckSumm = TRUE`, то регистрация аннулирования производится с проверкой наличности (см. ниже), иначе (`FALSE`) регистрация производится с отключенной проверкой.

При регистрации аннулирования ККМ производит контроль наличности, то есть должно выполняться неравенство:

$$x \leq Pr - An - Vz + Vn - Vn, \text{ где}$$

x – размер регистрируемого аннулирования;

Pr – сумма регистраций продаж, оплаченных наличными, за смену;

An – сумма аннулирований, оплаченных наличными, за смену + промежуточная сумма текущего чека (аннулирования);

Vz – сумма возвратов, оплаченных наличными, за смену;

Vn – сумма внесений денег в кассу за смену;

Vn – сумма выплат денег из кассы за смену.

ККМ позволяет отключить эту проверку (неравенство может нарушаться) с единственным ограничением: ККМ запрещает закрывать наличными чек, в котором присутствуют регистрации без проверки наличности, если после этого нарушится неравенство (при этом в An включен данный чек):

$$0 \leq Pr - An - Vz + Vn - Vn$$

Для используемого типа оплаты нужно включить разрешение закрытие чеков, содержащих операции без проверки наличности (таблица 2, ряд 1, поля 3..5).

Протокол АТОЛ 2.x: режим реализован только для ККМ данного протокола.

Quantity

Количество

[BX]

В свойстве задается вещественное число с плавающей точкой, характеризующее количество регистрируемого товара. Следует указывать положительное значение количества, так как в самом методе «заложен» знак операции.

Протокол АТОЛ 1.x : 0.001 ... 9999.999;

Price

Цена [ВХ]

В свойстве задается вещественное число с десятичной запятой, отделяющей копейки от рублей, характеризующее цену регистрируемого товара. Следует указывать положительное значение цены, так как в самом методе «заложен» знак операции.

Протокол АТОЛ 1.x : 0.01 ... 99999.99;

Department

Секция [ВХ]

В свойстве указывается секция, в которую производится регистрация. Регистрация аннулирования при Department = 0 приводит к регистрации в 1-ю секцию, но номер секции при этом на чеке не печатается.

Протоколы АТОЛ 1.x и 2.x, ККМ МИНИ-ФП6, ИКС-Е260Т/РФ 2160: 0 ... 99

ККМ MSTAR-ТК.1: 1 ... 99

ККМ POSPrint FP410K: 1 ... 255

ККМ Мария-301 МТМ: 0 ... 8

Протокол Штрих: 0 ... 16.

ККМ Триум-Ф, ФЕЛИКС-Р Ф, ФЕЛИКС-02К / ЕНВД, ФЕЛИКС-РК / ЕНВД, ФЕЛИКС-3СК, FPrint-02К / ЕНВД, FPrint-03К / ЕНВД, FPrint-88К / ЕНВД, FPrint-5200К / ЕНВД, FPrint-55 ПТК / К / ЕНВД, FPrint-11К ПТК / ЕНВД, Wincor Nixdorf TH-230К, VIXOLON-01К, PayCTS-2000К, PayPPU-700К, PayVKP-80К, PayVKP-80KZ, Ауря-01ФР-КЗ, ТОРНАДО-Ф, ТОРНАДО-К, FPrint-22 ПТК / К / ЕНВД: для указанных моделей ККМ свойство Department не используется.

DiscountType

ТипСкидки [ВХ]

В свойстве указывается тип применяемой скидки. Может принимать следующие значения:

- 0 — денежная скидка(надбавка);
- 1 — процентная скидка(надбавка).

Протоколы АТОЛ 2.x, ККМ Мария-301 МТМ.

DiscountValue

ЗначениеСкидки [ВХ]

Свойство устанавливает размер применяемой скидки (надбавки).

Если больше нуля, то к операции применяется сооответствующая скидка, если DiscountValue меньше нуля, то применяется сооответствующая надбавка. В случае если

DiscountValue равно нулю, то скидка (надбавка) не учитываются.
Протоколы АТОЛ 2.x, ККМ Мария-301 МТМ.

Возможные ошибки

Код	Причина
-3930	Переполнение буфера. Если превышено предельно возможное количество строк внутреннего буфера драйвера (именно строк, а не позиций в чеке)

Режимы ККМ

Режим	Название
1.0	Режим регистрации

Поддерживаемые ККМ

Model	Название
13	Триум-Ф
14	ФЕЛИКС-Р Ф
15	ФЕЛИКС-02К / ЕНВД
17	МЕРКУРИЙ-114.1Ф
19	ЭЛВЕС-МИНИ-ФР-Ф
20	ТОРНАДО-Ф
23	ТОРНАДО-К
24	ФЕЛИКС-РК / ЕНВД
27	ФЕЛИКС-3СК
30	FPrint-02К / ЕНВД
31	FPrint-03К / ЕНВД
32	FPrint-88К / ЕНВД
33	VIXOLON-01К
35	FPrint-5200К / ЕНВД
41	PayVKP-80К
43	PayVKP-80KZ
45	PayPPU-700К

Model	Название
104	ПРИМ-88ТК
105	ПРИМ-08ТК
108	ПРИМ-07К

Return() **Возврат()**

Метод производит регистрацию возврата продажи.

Для выполнения данного метода ни Price, ни Quantity не могут содержать 0, но их произведение после округления может становиться равным нулю.

Название	Тип	Дост.	Значения
Используемые свойства			
PointPosition ПоложениеТочки	Int	RW	Положение десятичной точки: 0 ... 3
CharLineLength ДлинаСтрокиСимволов	Int	R	Длина строки символов
Входные свойства			
TestMode ТестовыйРежим	Log	RW	Признак тестового режима: FALSE / TRUE
TextWrap ПереносТекста	Int	RW	Перенос текста: <ul style="list-style-type: none"> • 0 – нет переноса; • 1 – по словам; • 2 – по строке
Name Наименование	Str	RW	Название товара
Quantity Количество	Dbl	RW	Количество товара: 0.000 ... 99999999.999
Price Цена	Dbl	RW	Цена товара: 0.00 ... 99999999.99
Department Секция	Int	RW	Секция
EnableCheckSumm ПроверятьСумму	Log	RW	Проверять наличие: FALSE / TRUE
AdvancedRegistration РасширеннаяРегистрация	Log	RW	Расширенная регистрация: FALSE / TRUE

Название	Тип	Дост.	Значения
RecFont ЧЛШрифт	Int	RW	Шрифт на ЧЛ: <ul style="list-style-type: none"> • 0 – настроенный в ККМ; • 1 – 8x6; • 2 – 7x6; • 3 – 6x6; • 4 – 5x6
RecFontHeight ЧЛВысотаШрифта	Int	RW	Высота текста на ЧЛ: <ul style="list-style-type: none"> • 0 – настроенная в ККМ; • 1 – растянутый по высоте шрифт; • 2 – не используется; • 3 – шрифт единичной высоты
RecBrightness ЧЛЯркость	Int	RW	Яркость текста на ЧЛ: 0 ... 15
RecLineSpacing ЧЛМежстрочныйИнтервал	Int	RW	Межстрочный интервал на ЧЛ: -19 ... 255
JrnFont КЛШрифт	Int	RW	Шрифт на КЛ: <ul style="list-style-type: none"> • 0 – настроенный в ККМ; • 1 – 8x6; • 2 – 7x6; • 3 – 6x6; • 4 – 5x6
JrnFontHeight КЛВысотаШрифта	Int	RW	Высота текста на КЛ: <ul style="list-style-type: none"> • 0 – настроенная в ККМ; • 1 – растянутый по высоте шрифт; • 2 – не используется; • 3 – шрифт единичной высоты
JrnBrightness КЛЯркость	Int	RW	Яркость текста на КЛ: 0 ... 15
JrnLineSpacing КЛМежстрочныйИнтервал	Int	RW	Межстрочный интервал на КЛ: -19 ... 255
BufferingMode РежимБуферизации	Log	RW	Признак буферизации документа
DiscountType ТипСидки	Int	RW	Тип применяемой скидки (надбавки)
DiscountValue ЗначениеСкидки	Dbl	RW	Размер применяемой скидки (надбавки)

Название	Тип	Дост.	Значения
DiscountTypeNumber НомерСкидки	Int	RW	Номер начисляемой скидки

Описание свойств

Описание свойств идентично описанию свойств метода Registration (см. стр. 103), за исключением свойств представленных ниже.

EnableCheckSumm

ПроверитьСумму

[BX]

Если EnableCheckSumm = TRUE, то регистрация возврата производится с проверкой наличности (см. ниже), иначе (FALSE) регистрация производится с отключенной проверкой.

При регистрации возврата ККМ производит контроль наличности, то есть должно выполняться неравенство:

$$x \leq Pr - An - Vz + Vn - Vn, \text{ где}$$

x – размер регистрируемого возврата;

Pr – сумма регистраций продаж, оплаченных наличными, за смену;

An – сумма аннулирований, оплаченных наличными, за смену + промежуточная сумма текущего чека (аннулирования);

Vz – сумма возвратов, оплаченных наличными, за смену;

Vn – сумма внесений денег в кассу за смену;

Vn – сумма выплат денег из кассы за смену.

ККМ позволяет отключить эту проверку (неравенство может нарушаться) с единственным ограничением: ККМ запрещает закрывать наличными чек, в котором присутствуют регистрации без проверки наличности, если после этого нарушится неравенство (при этом в Vz включен данный чек):

$$0 \leq Pr - An - Vz + Vn - Vn$$

Для используемого типа оплаты нужно включить разрешение закрытие чеков, содержащих операции без проверки наличности (таблица 2, ряд 1, поля 3..5).

Протокол АТОЛ 2.x: режим реализован только для ККМ данного протокола.

Quantity

Количество

[BX]

В свойстве задается вещественное число с плавающей точкой, характеризующее количество регистрируемого товара. Следует указывать положительное значение количества, так как в самом методе «заложен» знак операции.

Протокол АТОЛ 1.x : 0.001 ... 9999.999;

Price

Цена

[BX]

В свойстве задается вещественное число с десятичной запятой, отделяющей копейки от рублей, характеризующее цену регистрируемого товара. Следует указывать положительное значение цены, так как в самом методе «заложен» знак операции.

Протокол АТОЛ 1.x : 0.01 ... 99999.99;

Department

Секция

[BX]

В свойстве указывается секция, в которую производится регистрация. Регистрация возврата при Department = 0 приводит к регистрации в 1-ю секцию, но номер секции при этом на чеке не печатается.

Протокол АТОЛ 2.x: ККМ Fprint-55 ПТК / К / ЕНВД, FPrint-11К ПТК / ЕНВД, FPrint-22 ПТК / К / ЕНВД; ККМ МИНИ-ФП6, ИКС-Е260Т/РФ 2160: 0 ... 99

ККМ MSTAR-ТК.1: 1 ... 99

ККМ POSPrint FP410K: 1 ... 255

ККМ Мария-301 МТМ: 0 ... 8

Протокол Штрих: 0 ... 16

Newton: ПОРТ FP-300/FP-550/FP-1000/FP-60: 0 ... 10.

ККМ Триум-Ф, ФЕЛИКС-Р Ф, ФЕЛИКС-02К / ЕНВД, ФЕЛИКС-РК / ЕНВД, ФЕЛИКС-3СК, FPrint-02К / ЕНВД, FPrint-03К / ЕНВД, FPrint-88К / ЕНВД, FPrint-5200К / ЕНВД, Wincor Nixdorf TH-230K, BIXOLON-01K, PayCTS-2000K, PayPPU-700K, PayVKP-80K, PayVKP-80KZ, Аурра-01ФР-КZ, ТОРНАДО-Ф, ТОРНАДО-К, Мебиус-3К, FP3530T, ЭЛБЕС-МИКРО-Ф, СП101ФР-К, MSTAR-Ф3, ПИРИТ ФР01К, ПРИМ-08ТК, ПРИМ-88ТК, ПРИМ-07ТК: для указанных моделей ККМ свойство Department не используется.

DiscountType

ТипСкидки

[BX]

В свойстве указывается тип применяемой скидки. Может принимать следующие значения:

- 0 — денежная скидка(надбавка);
- 1 — процентная скидка(надбавка).

Протоколы АТОЛ 2.x, Искра, ККМ Мария-301 МТМ, СП101ФР-К, ПИРИТ ФР01К, Мебиус-3К: поддерживается для этих моделей.

DiscountValue

ЗначениеСкидки

[ВХ]

Свойство устанавливает размер применяемой скидки (надбавки).

Если больше нуля, то к операции применяется соответствующая скидка, если DiscountValue меньше нуля, то применяется соответствующая надбавка. В случае если DiscountValue равно нулю, то скидка (надбавка) не учитываются.

Протоколы АТОЛ 2.х, Искра, ККМ Мария-301 МТМ, СП101ФР-К, ПИРИТ ФР01К, Мебиус-3К: поддерживается для этих моделей.

Возможные ошибки

Код	Причина
-3930	Переполнение буфера. Если превышено предельно возможное количество строк внутреннего буфера драйвера (именно строк, а не позиций в чеке)

Режимы ККМ

Режим	Название
1.0	Режим регистрации

Поддерживаемые ККМ

Model	Название
13	Триум-Ф
14	ФЕЛИКС-Р Ф
15	ФЕЛИКС-02К / ЕНВД
17	МЕРКУРИЙ-114.1Ф
18	ШТРИХ-ФР-Ф
19	ЭЛВЕС-МИНИ-ФР-Ф
20	ТОРНАДО-Ф
23	ТОРНАДО-К
24	ФЕЛИКС-РК / ЕНВД
25	ШТРИХ-ФР-К
26	ЭЛВЕС-ФР-К
27	ФЕЛИКС-ЗСК

Model	Название
28	ШТРИХ-МИНИ-ФР-К
30	FPrint-02К / ЕНВД
31	FPrint-03К / ЕНВД
32	FPrint-88К / ЕНВД
33	VIXOLON-01К
35	FPrint-5200К / ЕНВД
41	PayVKP-80К
42	Аура-01ФР-КZ
43	PayVKP-80KZ
45	PayPPU-700К
46	PayCTS-2000К
47	Fprint-55 ПТК / К / ЕНВД
50	Wincor Nixdorf TH-230К
51	FPrint-11К ПТК / ЕНВД
52	FPrint-22 ПТК / К / ЕНВД
101	POSPrint FP410К
102	MSTAR-Ф-3
103	Мария-301 МТМ
104	ПРИМ-88ТК
105	ПРИМ-08ТК
106	СП101ФР-К
107	ШТРИХ-КОМБО-ФР-К
108	ПРИМ-07К
109	МИНИ-ФП6
110	ШТРИХ-М-ФР-К
111	MSTAR-ТК.1
113	ШТРИХ-LIGHT-ФР-К
114	ПИРИТ ФР01К
115	NCR-001К
116	ИКС-Е260Т/РФ 2160
117	ПОРТ FP-300/FP-550/FP-1000
118	ШТРИХ-ФР-Ф (БЕЛАРУСЬ)
119	Datecs: FP3530T

Model	Название
120	ПОРТ FP-60

Buy() Покупка()

Метод производит регистрацию покупки.

Название	Тип	Дост.	Значения
Используемые свойства			
PointPosition ПоложениеТочки	Int	RW	Положение десятичной точки: 0 ... 3
CharLineLength ДлинаСтрокиСимволов	Int	R	Длина строки символов
Входные свойства			
TestMode ТестовыйРежим	Log	RW	Признак тестового режима: FALSE / TRUE
TextWrap ПереносТекста	Int	RW	Перенос текста: <ul style="list-style-type: none"> • 0 – нет переноса; • 1 – по словам; • 2 – По строке
Name Наименование	Str	RW	Название товара
Quantity Количество	Dbl	RW	Количество товара: 0.000 ... 9999999.999
Price Цена	Dbl	RW	Цена товара: 0.00 ... 99999999.99
Department Секция	Int	RW	Секция
AdvancedRegistration РасширеннаяРегистраци я	Log	RW	Расширенная регистрация: FALSE / TRUE
RecFont ЧЛШрифт	Int	RW	Шрифт на ЧЛ: <ul style="list-style-type: none"> • 0 – настроенный в ККМ; • 1 – 8x6; • 2 – 7x6; • 3 – 6x6; • 4 – 5x6

Название	Тип	Дост.	Значения
RecFontHeight ЧЛВысотаШрифта	Int	RW	Высота текста на ЧЛ: <ul style="list-style-type: none"> • 0 – настроенная в ККМ; • 1 – растянутый по высоте шрифт; • 2 – не используется; • 3 – шрифт единичной высоты
RecBrightness ЧЛЯркость	Int	RW	Яркость текста на ЧЛ: 0 ... 15
RecLineSpacing ЧЛМежстрочныйИнтервал	Int	RW	Межстрочный интервал на ЧЛ: -19 ... 255
JrnFont КЛШрифт	Int	RW	Шрифт на КЛ: -0 – настроенный в ККМ; <ul style="list-style-type: none"> • 1 – 8x6; • 2 – 7x6; • 3 – 6x6; • 4 – 5x6
JrnFontHeight КЛВысотаШрифта	Int	RW	Высота текста на КЛ: <ul style="list-style-type: none"> • 0 – настроенная в ККМ; • 1 – растянутый по высоте шрифт; • 2 – не используется; • 3 – шрифт единичной высоты
JrnBrightness КЛЯркость	Int	RW	Яркость текста на КЛ: 0 ... 15
JrnLineSpacing КЛМежстрочныйИнтервал	Int	RW	Межстрочный интервал на КЛ: -19 ... 255
BufferingMode РежимБуферизации	Log	RW	Признак буферизации документа
DiscountType ТипСидки	Int	RW	Тип применяемой скидки (надбавки)
DiscountValue ЗначениеСкидки	Dbl	RW	Размер применяемой скидки (надбавки)
DiscountTypeNumber НомерСкидки	Int	RW	Номер начисляемой скидки

Описание свойств

Описание свойств идентично описанию свойств метода Registration (см. стр. 103).

Возможные ошибки

Код	Причина
-3930	Перепополнение буфера. Если превышено предельно возможное количество строк внутреннего буфера драйвера (именно строк, а не позиций в чеке)

Режимы ККМ

Режим	Название
1.0	Режим регистрации

Поддерживаемые ККМ

Model	Название
18	ШТРИХ-ФР-Ф
25	ШТРИХ-ФР-К
26	ЭЛВЕС-ФР-К
28	ШТРИХ-МИНИ-ФР-К
104	ПРИМ-88ТК
105	ПРИМ-08ТК
107	ШТРИХ-КОМБО-ФР-К
108	ПРИМ-07К
110	ШТРИХ-М-ФР-К
113	ШТРИХ-LIGHT-ФР-К
115	NCR-001К
118	ШТРИХ-ФР-Ф (БЕЛАРУСЬ)

**BuyReturn()
ВозвратПокупки()**

Метод производит регистрацию возврата покупки.

Название	Тип	Дост.	Значения
Используемые свойства			
PointPosition ПоложениеТочки	Int	RW	Положение десятичной точки: 0 ... 3

Название	Тип	Дост.	Значения
CharLineLength ДлинаСтрокиСимволов	Int	R	Длина строки символов
Входные свойства			
TestMode ТестовыйРежим	Log	RW	Признак тестового режима: FALSE / TRUE
TextWrap ПереносТекста	Int	RW	Перенос текста: <ul style="list-style-type: none"> • 0 – нет переноса; • 1 – по словам; • 2 – по строке
Name Наименование	Str	RW	Название товара.
Quantity Количество	Dbl	RW	Количество товара: 0.000 ... 9999999.999
Price Цена	Dbl	RW	Цена товара: 0.00 ... 99999999.99
Department Секция	Int	RW	Секция
AdvancedRegistration РасширеннаяРегистрация	Log	RW	Расширенная регистрация: FALSE / TRUE
RecFont ЧЛШрифт	Int	RW	Шрифт на ЧЛ: <ul style="list-style-type: none"> • 0 – настроенный в ККМ; • 1 – 8x6; • 2 – 7x6; • 3 – 6x6; • 4 – 5x6
RecFontHeight ЧЛВысотаШрифта	Int	RW	Высота текста на ЧЛ: <ul style="list-style-type: none"> • 0 – настроенная в ККМ; • 1 – растянутый по высоте шрифт; • 2 – не используется; • 3 – шрифт единичной высоты
RecBrightness ЧЛЯркость	Int	RW	Яркость текста на ЧЛ: 0 ... 15
RecLineSpacing ЧЛМежстрочныйИнтервал	Int	RW	Межстрочный интервал на ЧЛ: -19 ... 255

Название	Тип	Дост.	Значения
JrnFont КЛШрифт	Int	RW	Шрифт на КЛ: <ul style="list-style-type: none"> • 0 – настроенный в ККМ; • 1 – 8x6; • 2 – 7x6; • 3 – 6x6; • 4 – 5x6
JrnFontHeight КЛВысотаШрифта	Int	RW	Высота текста на КЛ: <ul style="list-style-type: none"> • 0 – настроенная в ККМ; • 1 – растянутый по высоте шрифт; • 2 – не используется; • 3 – шрифт единичной высоты
JrnBrightness КЛЯркость	Int	RW	Яркость текста на КЛ: 0 ... 15
JrnLineSpacing КЛМежстрочныйИнтервал	Int	RW	Межстрочный интервал на КЛ: -19 ... 255
BufferingMode РежимБуферизации	Log	RW	Признак буферизации документа
DiscountType ТипСидки	Int	RW	Тип применяемой скидки (надбавки)
DiscountValue ЗначениеСкидки	Dbl	RW	Размер применяемой скидки (надбавки)
DiscountTypeNumber НомерСкидки	Int	RW	Номер начисляемой скидки

Описание свойств

Описание свойств идентично описанию свойств метода Return () (см. стр. 121).

Возможные ошибки

Код	Причина
-3930	Перепополнение буфера. Если превышено предельно возможное количество строк внутреннего буфера драйвера (именно строк, а не позиций в чеке)

Режимы ККМ

Режим	Название
1.0	Режим регистрации

Поддерживаемые ККМ

Model	Название
18	ШТРИХ-ФР-Ф
25	ШТРИХ-ФР-К
26	ЭЛВЕС-ФР-К
28	ШТРИХ-МИНИ-ФР-К
104	ПРИМ-88ТК
105	ПРИМ-08ТК
107	ШТРИХ-КОМБО-ФР-К
108	ПРИМ-07К
110	ШТРИХ-М-ФР-К
113	ШТРИХ-LIGHT-ФР-К
115	NCR-001К
118	ШТРИХ-ФР-Ф (БЕЛАРУСЬ)

BuyAnnulate() АннулированиеПокупки()

Метод производит регистрацию аннулирование покупки.

Название	Тип	Дост.	Значения
Используемые свойства			
PointPosition ПоложениеТочки	Int	RW	Положение десятичной точки: 0 ... 3
CharLineLength ДлинаСтрокиСимволов	Int	R	Длина строки символов
Входные свойства			
TestMode ТестовыйРежим	Log	RW	Признак тестового режима: FALSE / TRUE

Название	Тип	Дост.	Значения
TextWrap ПереносТекста	Int	RW	Перенос текста: <ul style="list-style-type: none"> • 0 – нет переноса; • 1 – по словам; • 2 – по строке
Name Наименование	Str	RW	Название товара
Quantity Количество	Dbf	RW	Количество товара: 0.000 ... 9999999.999
Price Цена	Dbf	RW	Цена товара: 0.00 ... 99999999.99
Department Секция	Int	RW	Секция
AdvancedRegistration РасширеннаяРегистрация	Log	RW	Расширенная регистрация: FALSE / TRUE
RecFont ЧЛШрифт	Int	RW	Шрифт на ЧЛ: <ul style="list-style-type: none"> • 0 – настроенный в ККМ; • 1 – 8x6; • 2 – 7x6; • 3 – 6x6; • 4 – 5x6
RecFontHeight ЧЛВысотаШрифта	Int	RW	Высота текста на ЧЛ: <ul style="list-style-type: none"> • 0 – настроенная в ККМ; • 1 – растянутый по высоте шрифт; • 2 – не используется; • 3 – шрифт единичной высоты
RecBrightness ЧЛЯркость	Int	RW	Яркость текста на ЧЛ: 0 ... 15
RecLineSpacing ЧЛМежстрочныйИнтервал	Int	RW	Межстрочный интервал на ЧЛ: -19 ... 255
JrnFont КЛШрифт	Int	RW	Шрифт на КЛ: -0 – настроенный в ККМ; <ul style="list-style-type: none"> • 1 – 8x6; • 2 – 7x6; • 3 – 6x6; • 4 – 5x6

Название	Тип	Дост.	Значения
JrnFontHeight КЛВысотаШрифта	Int	RW	Высота текста на КЛ: <ul style="list-style-type: none"> • 0 – настроенная в ККМ; • 1 – растянутый по высоте шрифт; • 2 – не используется; • 3 – шрифт единичной высоты
JrnBrightness КЛЯркость	Int	RW	Яркость текста на КЛ: 0 ... 15
JrnLineSpacing КЛМежстрочныйИнтервал	Int	RW	Межстрочный интервал на КЛ: -19 ... 255
BufferingMode РежимБуферизации	Log	RW	Признак буферизации документа
DiscountType ТипСидки	Int	RW	Тип применяемой скидки (надбавки)
DiscountValue ЗначениеСкидки	Dbl	RW	Размер применяемой скидки (надбавки)

Описание свойств

Описание свойств идентично описанию свойств метода `Annulate()` (см. стр. 116).

Возможные ошибки

Код	Причина
-3930	Переполнение буфера. Если превышено предельно возможное количество строк внутреннего буфера драйвера (именно строк, а не позиций в чеке)

Режимы ККМ

Режим	Название
1.0	Режим регистрации

Поддерживаемые ККМ

Model	Название
	Ни одна из существующих ККМ не поддерживает данный метод

Storno() **Сторно()**

Метод производит сторнирование регистрации (продажи, возврата продажи, аннулирования продажи, покупки, возврата покупки).

Для выполнения данного метода ни Price, ни Quantity не могут содержать 0, но их произведение после округления может становиться равным нулю.

Название	Тип	Дост.	Значения
Используемые свойства			
PointPosition ПоложениеТочки	Int	RW	Положение десятичной точки: 0 ... 3
CharLineLength ДлинаСтрокиСимволов	Int	R	Длина строки символов
Входные свойства			
TestMode ТестовыйРежим	Log	RW	Признак тестового режима: FALSE / TRUE
TextWrap ПереносТекста	Int	RW	Перенос текста: <ul style="list-style-type: none"> • 0 – нет переноса; • 1 – по словам; • 2 – по строке
Name Наименование	Str	RW	Название товара
Quantity Количество	Dbf	RW	Количество товара: 0.000 ... 9999999.999
Price Цена	Dbf	RW	Цена товара: 0.00 ... 99999999.99
Department Секция	Int	RW	Секция
AdvancedRegistration РасширеннаяРегистрация	Log	RW	Расширенная регистрация: FALSE / TRUE
RecFont ЧЛШрифт	Int	RW	Шрифт на ЧЛ: <ul style="list-style-type: none"> • 0 – настроенный в ККМ; • 1 – 8x6; • 2 – 7x6; • 3 – 6x6; • 4 – 5x6

Название	Тип	Дост.	Значения
RecFontHeight ЧЛВысотаШрифта	Int	RW	Высота текста на ЧЛ: <ul style="list-style-type: none"> • 0 – настроенная в ККМ; • 1 – растянутый по высоте шрифт; • 2 – не используется; • 3 – шрифт единичной высоты
RecBrightness ЧЛЯркость	Int	RW	Яркость текста на ЧЛ: 0 ... 15
RecLineSpacing ЧЛМежстрочныйИнтервал	Int	RW	Межстрочный интервал на ЧЛ: -19 ... 255
JrnFont КЛШрифт	Int	RW	Шрифт на КЛ: <ul style="list-style-type: none"> • 0 – настроенный в ККМ; • 1 – 8x6; • 2 – 7x6; • 3 – 6x6; • 4 – 5x6
JrnFontHeight КЛВысотаШрифта	Int	RW	Высота текста на КЛ: <ul style="list-style-type: none"> • 0 – настроенная в ККМ; • 1 – растянутый по высоте шрифт; • 2 – не используется; • 3 – шрифт единичной высоты
JrnBrightness КЛЯркость	Int	RW	Яркость текста на КЛ: 0 ... 15
JrnLineSpacing КЛМежстрочныйИнтервал	Int	RW	Межстрочный интервал на КЛ: -19 ... 255
BufferingMode РежимБуферизации	Log	RW	Признак буферизации документа
DiscountType ТипСидки	Int	RW	Тип применяемой скидки (надбавки)
DiscountValue ЗначениеСкидки	Dbl	RW	Размер применяемой скидки (надбавки)
DiscountTypeNumber НомерСкидки	Int	RW	Номер начисляемой скидки

Описание свойств

Описание свойств идентично описанию свойств метода Registration (см. стр. 103), за исключением приведенных ниже.

Price

Цена [BX]

В свойстве задается вещественное число с десятичной запятой, отделяющей копейки от рублей, характеризующее цену регистрируемого товара. Следует указывать положительное значение цены, так как в самом методе «заложен» знак операции.

Протокол АТОЛ 1.x : 0.01 ... 99999.99;

Quantity

Количество [BX]

В свойстве задается вещественное число с плавающей точкой, характеризующее количество регистрируемого товара. Следует указывать положительное значение количества, так как в самом методе «заложен» знак операции.

Протокол АТОЛ 1.x : 0.001 ... 9999.999;

Возможные ошибки

Код	Причина
-3930	Переполнение буфера. Если превышено предельно возможное количество строк внутреннего буфера драйвера (именно строк, а не позиций в чеке)

Режимы ККМ

Режим	Название
1.0	Режим регистрации

Поддерживаемые ККМ

Model	Название
13	Триум-Ф
14	ФЕЛИКС-Р Ф
15	ФЕЛИКС-02К / ЕНВД
17	МЕРКУРИЙ-114.1Ф
18	ШТРИХ-ФР-Ф
19	ЭЛВЕС-МИНИ-ФР-Ф
20	ТОРНАДО-Ф

Model	Название
23	ТОРНАДО-К
24	ФЕЛИКС-РК / ЕНВД
25	ШТРИХ-ФР-К
26	ЭЛВЕС-ФР-К
27	ФЕЛИКС-ЗСК
28	ШТРИХ-МИНИ-ФР-К
30	FPrint-02К / ЕНВД
31	FPrint-03К / ЕНВД
32	FPrint-88К / ЕНВД
33	VIXOLON-01К
35	FPrint-5200К / ЕНВД
41	PayVKP-80К
42	Аура-01ФР-КZ
43	PayVKP-80KZ
45	PayPPU-700К
46	PayCTS-2000К
47	Fprint-55 ПТК / К / ЕНВД
50	Wincor Nixdorf TH-230К
51	FPrint-11К ПТК / ЕНВД
52	FPrint-22 ПТК / К / ЕНВД
103	Мария-301 МТМ
104	ПРИМ-88ТК
105	ПРИМ-08ТК
106	СП101ФР-К
107	ШТРИХ-КОМБО-ФР-К
108	ПРИМ-07К
109	МИНИ-ФП6
110	ШТРИХ-М-ФР-К
111	MSTAR-ТК.1
113	ШТРИХ-LIGHT-ФР-К
114	ПИРИТ ФР01К
115	NCR-001К
116	ИКС-Е260Т/РФ 2160

Model	Название
117	ПОРТ FP-300/FP-550/FP-1000
118	ШТРИХ-ФР-Ф (БЕЛАРУСЬ)
119	Datecs: FP3530T
120	ПОРТ FP-60

PercentsCharge() ***ПроцентнаяНадбавка()***

Метод производит регистрацию процентной надбавки на весь чек или последнюю операцию.

Название	Тип	Дост.	Значения
Используемые свойства			
PointPosition ПоложениеТочки	Int	RW	Положение десятичной точки: 0 ... 3
Входные свойства			
TestMode ТестовыйРежим	Log	RW	Признак тестового режима: FALSE / TRUE
Percents Проценты	Dbl	RW	Процент надбавки: 0,01 ... 100,00
Destination ОбластьДействия	Int	RW	Область действия надбавки: <ul style="list-style-type: none"> • 0 – на чек; • 1 – на позицию

Описание свойств

Percents

Проценты

[BX]

В свойстве задается вещественное число с плавающей точкой, характеризующее величину процентной надбавки.

Протокол АТОЛ 1.x: 0.01 ... 99.99;

Протокол АТОЛ 2.x: 0.01 ... 100.00.

Destination

Область Действия

[BX]

В свойстве задается область действия надбавки.

Если `Destination = 0`, то надбавка начисляется на весь чек, если `Destination = 1`, то надбавка начисляется на последнюю регистрацию.

Протокол АТОЛ 1.x: допустимо только `Destination = 0`.



Если надбавка начислялась на весь чек (`Destination = 0`), то после `PercentsCharge` из методов регистрации могут выполняться только методы `CloseCheck`, `CancelCheck`, `Payment`, `ResetChargeDiscount` или `Delivery`.

Режимы ККМ

Режим	Название
1.0	Режим регистрации. Только если чек открыт (<code>CheckState = 0</code> или <code>1</code>)

Поддерживаемые ККМ

Model	Название
13	Триум-Ф
14	ФЕЛИКС-Р Ф
15	ФЕЛИКС-02К / ЕНВД
17	МЕРКУРИЙ-114.1Ф
19	ЭЛВЕС-МИНИ-ФР-Ф
20	ТОРНАДО-Ф
23	ТОРНАДО-К
24	ФЕЛИКС-РК / ЕНВД
27	ФЕЛИКС-ЗСК
30	FPrint-02К / ЕНВД
31	FPrint-03К / ЕНВД
32	FPrint-88К / ЕНВД
33	VIXOLON-01К
35	FPrint-5200К / ЕНВД
41	PayVKP-80К
42	Аура-01ФР-КZ
43	PayVKP-80KZ

Model	Название
45	PayPPU-700K
46	PayCTS-2000K
47	Fprint-55 ПТК / К / ЕНВД
50	Wincor Nixdorf TH-230K
51	FPrint-11K ПТК / ЕНВД
52	FPrint-22 ПТК / К / ЕНВД
102	MSTAR-Ф-3
104	ПРИМ-88ТК
105	ПРИМ-08ТК
106	СП101ФР-К
108	ПРИМ-07К
109	МИНИ-ФП6
111	MSTAR-ТК.1
114	ПИРИТ ФР01К
116	ИКС-Е260Т/РФ 2160

PercentsDiscount() ***ПроцентнаяСкидка()***

Метод производит регистрацию процентной скидки на весь чек или последнюю операцию.

Название	Тип	Дост.	Значения
Используемые свойства			
PointPosition ПоложениеТочки	Int	RW	Положение десятичной точки: 0 ... 3
Входные свойства			
TestMode ТестовыйРежим	Log	RW	Признак тестового режима: FALSE / TRUE
Percents Проценты	Dbl	RW	Процент скидки: 0,01 ... 100,00
Destination ОбластьДействия	Int	RW	Область действия скидки: <ul style="list-style-type: none"> • 0 – на чек; • 1 – на позицию

Описание свойств

Percents

Проценты

[BX]

В свойстве задается вещественное число с плавающей точкой, характеризующее величину процентной скидки.

Протокол АТОЛ 1.x: 0.01 ... 99.99;

Destination

Область Действия

[BX]

В свойстве задается область действия скидки.

Если `Destination = 0`, то скидка начисляется на весь чек, если `Destination = 1`, то скидка начисляется на последнюю регистрацию.

Протокол АТОЛ 1.x: допустимо только `Destination = 0`.



Если скидка начислялась на весь чек (`Destination = 0`), то после `PercentsDiscount` регистрации могут выполняться только методы `CloseCheck`, `CancelCheck` `ResetChargeDiscount` или

Режимы ККМ

Режим	Название
1.0	Режим регистрации. Только если чек открыт (<code>CheckState = 0</code> или <code>1</code>)

Поддерживаемые ККМ

Model	Название
13	Триум-Ф
14	ФЕЛИКС-Р Ф
15	ФЕЛИКС-02К / ЕНВД
17	МЕРКУРИЙ-114.1Ф
19	ЭЛВЕС-МИНИ-ФР-Ф
20	ТОРНАДО-Ф
23	ТОРНАДО-К
24	ФЕЛИКС-РК / ЕНВД
27	ФЕЛИКС-ЗСК

Model	Название
30	FPrint-02К / ЕНВД
31	FPrint-03К / ЕНВД
32	FPrint-88К / ЕНВД
33	BIXOLON-01К
35	FPrint-5200К / ЕНВД
41	PayVKP-80К
42	Аура-01ФР-KZ
43	PayVKP-80KZ
45	PayPPU-700К
46	PayCTS-2000К
47	Fprint-55 ПТК / К / ЕНВД
50	Wincor Nixdorf TH-230К
51	FPrint-11К ПТК / ЕНВД
52	FPrint-22 ПТК / К / ЕНВД
102	MSTAR-Ф-3
104	ПРИМ-88ТК
105	ПРИМ-08ТК
106	СП101ФР-К
108	ПРИМ-07К
109	МИНИ-ФП6
111	MSTAR-ТК.1
114	ПИРИТ ФР01К
116	ИКС-Е260Т/РФ 2160

SummCharge() ДенежнаяНадбавка()

Метод производит регистрацию надбавки суммой на весь чек или последнюю операцию.

Название	Тип	Дост.	Значения
Используемые свойства			
PointPosition ПоложениеТочки	Int	RW	Положение десятичной точки: 0 ... 3

Название	Тип	Дост.	Значения
Входные свойства			
TestMode ТестовыйРежим	Log	RW	Признак тестового режима: FALSE / TRUE
Summ Сумма	Dbl	RW	Сумма надбавки: 0.01 ... 99999999.99
Destination ОбластьДействия	Int	RW	Область действия надбавки: <ul style="list-style-type: none"> • 0 – на чек; • 1 – на позицию
DiscountTypeNumber НомерСкидки	Int	RW	Номер начисляемой скидки/надбавки: 0 ... 16

Описание свойств

Summ

Сумма

[BX]

В свойстве задается вещественное число с десятичной запятой, отделяющей копейки от рублей, характеризующее величину надбавки.

Протокол АТОЛ 1.x: 0.01 ... 999999.99;

Destination

Область Действия

[BX]

В свойстве задается область действия надбавка.

Если `Destination = 0`, то надбавка начисляется на весь чек, если `Destination = 1`, то надбавка начисляется на последнюю регистрацию.

Протокол АТОЛ 1.x: допустимо только `Destination = 0`.



Если скидка начислялась на весь чек (`Destination = 0`), то после `SummCharge` из методов регистрации могут выполняться только методы `CloseCheck`, `CancelCheck`, `Payment`, `ResetChargeDiscount` или `Delivery`.

DiscountTypeNumber

НомерСкидки

[ВХ]

В свойстве определяется номер начисляемой скидки/надбавки. Используется только в моделях **ККМ Fprint-55 ПТК / К / ЕНВД, FPrint-11К ПТК / ЕНВД, FPrint-22 ПТК / К / ЕНВД, Wincor Nixdorf TH-230К**. При работе с другими ККМ следует передавать значение 0.

Режимы ККМ

Режим	Название
1.0	Режим регистрации. Только если чек открыт (CheckState = 0 или 1)

Поддерживаемые ККМ

Model	Название
13	Триум-Ф
14	ФЕЛИКС-Р Ф
15	ФЕЛИКС-02К / ЕНВД
17	МЕРКУРИЙ-114.1Ф
19	ЭЛВЕС-МИНИ-ФР-Ф
20	ТОРНАДО-Ф
23	ТОРНАДО-К
24	ФЕЛИКС-РК / ЕНВД
27	ФЕЛИКС-3СК
30	FPrint-02К / ЕНВД
31	FPrint-03К / ЕНВД
32	FPrint-88К / ЕНВД
33	ВIXOLON-01К
35	FPrint-5200К / ЕНВД
41	PayVKP-80К
42	Аура-01ФР-KZ
43	PayVKP-80KZ
45	PayPPU-700К
46	PayCTS-2000К
47	Fprint-55 ПТК / К / ЕНВД
50	Wincor Nixdorf TH-230К

Model	Название
51	FPrint-11К ПТК / ЕНВД
52	FPrint-22 ПТК / К / ЕНВД
101	POSPrint FP410K
104	ПРИМ-88ТК
105	ПРИМ-08ТК
106	СП101ФР-К
108	ПРИМ-07К
109	МИНИ-ФП6
111	MSTAR-ТК.1
114	ПИРИТ ФР01К
116	ИКС-Е260Т/РФ 2160

SummDiscount() ДенежнаяСкидка()

Метод производит регистрацию скидки суммой на весь чек или последнюю операцию.

Название	Тип	Дост.	Значения
Используемые свойства			
PointPosition ПоложениеТочки	Int	RW	Положение десятичной точки: 0 ... 3
Входные свойства			
TestMode ТестовыйРежим	Log	RW	Признак тестового режима: FALSE / TRUE
Summ Сумма	Dbl	RW	Сумма скидки: 0.01 ... 99999999.99
Destination ОбластьДействия	Int	RW	Область действия надбавки: <ul style="list-style-type: none"> • 0 – на чек; • 1 – на позицию
DiscountTypeNumber НомерСкидки	Int	RW	Номер начисляемой скидки/надбавки: 0 ... 16

Описание свойств

Summ

Сумма [BX]

В свойстве задается вещественное число с десятичной запятой, отделяющей копейки от рублей, характеризующее величину скидки.

Протокол АТОЛ 1.x: 0.01 ... 999999.99;

Destination

Область Действия [BX]

В свойстве задается область действия скидки.

Если *Destination* = 0, то скидка начисляется на весь чек, если *Destination* = 1, то скидка начисляется на последнюю регистрацию.

Протокол АТОЛ 1.x: допустимо только *Destination* = 0.



Если надбавка начислялась на весь чек (*Destination* = 0), то после *SummDiscount* из методов регистрации могут выполняться только методы *CloseCheck*, *CancelCheck*, *Payment*, *ResetChargeDiscount* или *Delivery*.

DiscountTypeNumber

Номер Скидки [BX]

В свойстве определяется номер начисляемой скидки/надбавки. Используется только в моделях **ККМ Fprint-55 ПТК / К / ЕНВД**, **FPrint-11К ПТК / ЕНВД**, **FPrint-22 ПТК / К / ЕНВД**, **Wincor Nixdorf TH-230К**. При работе с другими ККМ следует передавать значение 0.

Режимы ККМ

Режим	Название
1.0	Режим регистрации. Только если чек открыт (<i>CheckState</i> = 0 или 1)

Поддерживаемые ККМ

Model	Название
13	Триум-Ф
14	ФЕЛИКС-Р Ф
15	ФЕЛИКС-02К / ЕНВД

Model	Название
17	МЕРКУРИЙ-114.1Ф
19	ЭЛВЕС-МИНИ-ФР-Ф
20	ТОРНАДО-Ф
23	ТОРНАДО-К
24	ФЕЛИКС-РК / ЕНВД
27	ФЕЛИКС-ЗСК
30	FPrint-02К / ЕНВД
31	FPrint-03К / ЕНВД
32	FPrint-88К / ЕНВД
33	VIХOLON-01К
35	FPrint-5200К / ЕНВД
41	PayVKP-80К
42	Аура-01ФР-КZ
43	PayVKP-80KZ
45	PayPPU-700К
46	PayCTS-2000К
47	Fprint-55 ПТК / К / ЕНВД
50	Wincor Nixdorf TH-230К
51	FPrint-11К ПТК / ЕНВД
52	FPrint-22 ПТК / К / ЕНВД
101	POSPrint FP410К
104	ПРИМ-88ТК
105	ПРИМ-08ТК
106	СП101ФР-К
108	ПРИМ-07К
109	МИНИ-ФП6
111	MSTAR-ТК.1
114	ПИРИТ ФР01К
116	ИКС-Е260Т/РФ 2160

ResetChargeDiscount() Отмена Скидки Надбавки()

Метод отменяет последнюю проведенную операцию начисления скидки или надбавки любого типа (процентную или суммой, на весь чек или текущую позицию). Отмена допустима сразу после начисления скидки/надбавки до успешного выполнения любой из команд Registration, Storno, Annulate, Return, CloseCheck, Delivery, CancelCheck, Payment, при TestMode = FALSE.

Если выполнено подряд две операции скидки/надбавки (первая – на последнюю операцию, вторая – на весь чек), то может быть отменена только последняя скидка/надбавка (на весь чек).

Режимы ККМ

Режим	Название
1.0	Режим регистрации. Только если чек открыт (CheckState = 1)

Поддерживаемые ККМ

Model	Название
13	Триум-Ф
14	ФЕЛИКС-Р Ф
15	ФЕЛИКС-02К / ЕНВД
17	МЕРКУРИЙ-114.1Ф
19	ЭЛВЕС-МИНИ-ФР-Ф
20	ТОРНАДО-Ф
23	ТОРНАДО-К
24	ФЕЛИКС-РК / ЕНВД
27	ФЕЛИКС-3СК
30	Fprint-02К / ЕНВД
31	Fprint-03К / ЕНВД
32	Fprint-88К / ЕНВД
33	BIXOLON-01К
35	Fprint-5200К / ЕНВД
41	PayVKP-80К
42	Аура-01ФР-КZ
43	PayVKP-80KZ
45	PayPPU-700К

Model	Название
46	PayCTS-2000K
47	Fprint-55 ПТК / К / ЕНВД
50	Wincor Nixdorf TH-230K
51	FPrint-11К ПТК / ЕНВД
52	FPrint-22 ПТК / К / ЕНВД
104	ПРИМ-88ТК
105	ПРИМ-08ТК
108	ПРИМ-07К
111	MSTAR-ТК.1

Payment() **Оплата()**

Метод производит регистрацию платежа по чеку заданным типом оплаты с подсчетом суммы сдачи и неоплаченного остатка чека. Оплаченная сумма задается свойством Summ.

Название	Тип	Дост.	Значения
Используемые свойства			
PointPosition ПоложениеТочки	Int	RW	Положение десятичной точки: 0 ... 3
Входные свойства			
TestMode ТестовыйРежим	Log	RW	Признак тестового режима: FALSE / TRUE
Summ Сумма	Dbf	RW	Сумма оплаты: 0.01 ... 99999999.99
TypeClose ТипЗакрытия	Int	RW	Тип платежа: <ul style="list-style-type: none"> • 0 – наличными; • 1 – тип оплаты 1; • 2 – тип оплаты 2; • 3 – тип оплаты 3; • 4 – тип оплаты 4; • 5 – тип оплаты 5
Выходные свойства			
Remainder Остаток	Dbf	R	Неоплаченный остаток: 0.01 ... 99999999.99
Change Сдача	Dbf	R	Сдача: 0.01 ... 99999999.99

Описание свойств**Summ**

Сумма [BX]

Сумма оплаты.

TypeClose

ТипЗакрытия [BX]

В свойстве задается тип платежа.

Remainder

Остаток [ВЫХ]

Сумма остатка чека после операции оплаты.

По значению данного свойства можно судить о том, полностью ли оплачен чек: если свойство содержит значение ноль, то чек полностью оплачен и его можно закрыть.

Change

Сдача [ВЫХ]

Сумма сдачи после операции оплаты чека.

Возможные ошибки

Код	Причина
-3818	Использование любых типов оплаты, кроме «НАЛИЧНЫМИ» (TypeClose = 0), может быть запрещено в настройках ККМ

Режимы ККМ

Режим	Название
1.0	Режим регистрации
1.4	Режим регистрации. Прием платежей, в котором можно выполнить только следующие методы регистрации: CancelCheck, CloseCheck, Payment, StornoPayment

Поддерживаемые ККМ

Model	Название
14	ФЕЛИКС-Р Ф
15	ФЕЛИКС-02К / ЕНВД
18	ШТРИХ-ФР-Ф
19	ЭЛВЕС-МИНИ-ФР-Ф
20	ТОРНАДО-Ф
23	ТОРНАДО-К
24	ФЕЛИКС-РК / ЕНВД
25	ШТРИХ-ФР-К
26	ЭЛВЕС-ФР-К
27	ФЕЛИКС-3СК
28	ШТРИХ-МИНИ-ФР-К
30	Fprint-02К / ЕНВД
31	Fprint-03К / ЕНВД
32	Fprint-88К / ЕНВД
33	VIXOLON-01К
35	Fprint-5200К / ЕНВД
41	PayVKP-80К
42	Аура-01ФР-КZ
43	PayVKP-80KZ
45	PayPPU-700К
46	PayCTS-2000К
47	Fprint-55 ПТК / К / ЕНВД
50	Wincor Nixdorf TH-230К
51	FPrint-11К ПТК / ЕНВД
52	FPrint-22 ПТК / К / ЕНВД
101	POSPrint FP410К
103	Мария-301 МТМ
106	СП101ФР-К
107	ШТРИХ-КОМБО-ФР-К
109	МИНИ-ФП6
110	ШТРИХ-М-ФР-К

Model	Название
113	ШТРИХ-LIGHT-ФР-К
114	ПИРИТ ФР01К
115	NCR-001К
117	ПОРТ ФР-300/ФР-550/ФР-1000
118	ШТРИХ-ФР-Ф (БЕЛАРУСЬ)
119	Datecs: FP3530T
120	ПОРТ ФР-60
121	Мебиус-3К



```

// Войти в режим регистрации
Драйвер.Password = 30;
Драйвер.Mode = 1;
Драйвер.SetMode();

// Регистрация
Драйвер.Name = "Чипсы"; // Название товара
Драйвер.Price = 12.34; // Цена товара
Драйвер.Quantity = 1.234; // Количество товара
Драйвер.Department = 2; // Секция
Драйвер.Registration(); // Зарегистрировать продажу

// Оплата чека
Драйвер.Summ = 10.00; // Сумма оплаты
Драйвер.TypeClose = 0; // Тип оплаты «НАЛИЧНЫМИ»
Драйвер.Payment();
Драйвер.Summ = 10.00; // Сумма оплаты
Драйвер.TypeClose = 1; // Тип оплаты 1
Драйвер.Payment();

// Для остальных платежей по чеку повторить действия
Драйвер.CloseCheck(); // Закрыть чек

```

StornoPayment() **СторноОплаты()**

Сторнирование платежа на сумму, заданным типом оплаты. После выполнения метода подсчитывается сумма сдачи и неоплаченный остаток чека.

Протокол Искра, ККМ POSPrint FP410K: метод можно выполнить пока чек полностью не оплачен, то есть пока свойство `Remainder` принимает значение больше 0, в противном случае будет выдаваться ошибка «-3905 (Неверный формат или значение)».

Название	Тип	Дост.	Значения
Используемые свойства			
PointPosition ПоложениеТочки	Int	RW	Положение десятичной точки: 0 ... 3
Входные свойства			
TestMode ТестовыйРежим	Log	RW	Признак тестового режима: FALSE / TRUE
Summ Сумма	Dbl	RW	Сумма оплаты: 0.01 ... 99999999.99
TypeClose ТипЗакрытия	Int	RW	Тип закрытия чека: <ul style="list-style-type: none"> • 0 – наличными; • 1 – тип оплаты 1; • 2 – тип оплаты 2; • 3 – тип оплаты 3; • 4 – тип оплаты 4; • 5 – тип оплаты 5
Выходные свойства			
Remainder Остаток	Dbl	R	Неоплаченный остаток: 0.01 ... 99999999.99
Change Сдача	Dbl	R	Сдача: 0.01 ... 99999999.99

Описание свойств

Summ

Сумма

[BX]

В свойстве задается вещественное число с десятичной запятой, отделяющей копейки от рублей, характеризующее сумму оплаты.

TypeClose

ТипЗакрытия

[BX]

В свойстве задается тип платежа, которым производится сторнирование.

Remainder

Остаток

[ВЫХ]

Сумма остатка чека после операции оплаты.

По значению данного свойства можно судить о том, полностью ли оплачен чек: если свойство содержит значение ноль, то чек полностью оплачен и его можно закрыть.

Change

Сдача

[ВЫХ]

Сумма сдачи после операции оплаты чека.

Возможные ошибки

Код	Причина
-3818	Использование любых типов оплаты, кроме «НАЛИЧНЫМИ» (TypeClose = 0), может быть запрещено в настройках ККМ
-3905	Выдается при вызове метода, во время использования протокола «Искра» и ККМ POSPrint FP410К если Remainder = 0

Режимы ККМ

Режим	Название
1.4	Режим регистрации. Прием платежей, в котором можно выполнить только следующие методы регистрации: CancelCheck, CloseCheck, Payment, StornoPayment

Поддерживаемые ККМ

Model	Название
14	ФЕЛИКС-Р Ф
15	ФЕЛИКС-02К / ЕНВД
18	ШТРИХ-ФР-Ф
19	ЭЛВЕС-МИНИ-ФР-Ф
20	ТОРНАДО-Ф
23	ТОРНАДО-К
24	ФЕЛИКС-РК / ЕНВД

Model	Название
25	ШТРИХ-ФР-К
26	ЭЛВЕС-ФР-К
27	ФЕЛИКС-ЗСК
28	ШТРИХ-МИНИ-ФР-К
30	Fprint-02К / ЕНВД
31	Fprint-03К / ЕНВД
32	Fprint-88К / ЕНВД
33	VIXOLON-01К
35	Fprint-5200К / ЕНВД
41	PayVKP-80К
42	Аура-01ФР-КZ
43	PayVKP-80KZ
45	PayPPU-700К
46	PayCTS-2000К
47	Fprint-55 ПТК / К / ЕНВД
50	Wincor Nixdorf TH-230К
51	FPrint-11К ПТК / ЕНВД
52	FPrint-22 ПТК / К / ЕНВД
101	POSPrint FP410К
107	ШТРИХ-КОМБО-ФР-К
110	ШТРИХ-М-ФР-К
113	ШТРИХ-LIGHT-ФР-К
115	NCR-001К
118	ШТРИХ-ФР-Ф (БЕЛАРУСЬ)



```

// Войти в режим регистрации
Драйвер.Password = 30;
Драйвер.Mode = 1;
Драйвер.SetMode();

// Регистрация
Драйвер.Name = "Чипсы"; // Название товара
Драйвер.Price = 12.34; // Цена товара
Драйвер.Quantity = 1.234; // Количество товара
Драйвер.Department = 2; // Секция
Драйвер.Registration(); // Зарегистрировать продажу

// Оплата чека
Драйвер.Summ = 20.00; // Сумма оплаты
Драйвер.TypeClose = 0; // Тип оплаты «НАЛИЧНЫМИ»
Драйвер.Payment();
Драйвер.Summ = 10.00; // Сумма оплаты
Драйвер.TypeClose = 1; // Тип оплаты 1
Драйвер.Payment();
Драйвер.Summ = 5.00; // Сумма сторно
Драйвер.TypeClose = 1; // Тип оплаты 1
Драйвер.StornoPayment();

// Для остальных платежей по чеку повторить действия
Драйвер.CloseCheck(); // Закрыть чек

```

CancelCheck() ОтменаЧека()

Метод производит аннулирование (отмену) всего чека. При этом на чеке печатается «ЧЕК АННУЛИРОВАН».

Режимы ККМ

Режим	Название
1.0	Режим регистрации. Только если чек открыт (CheckState ≠ 0)

Поддерживаемые ККМ

Model	Название
13	Триум-Ф
14	ФЕЛИКС-Р Ф

Model	Название
15	ФЕЛИКС-02К / ЕНВД
17	МЕРКУРИЙ-114.1Ф
18	ШТРИХ-ФР-Ф
19	ЭЛВЕС-МИНИ-ФР-Ф
20	ТОРНАДО-Ф
23	ТОРНАДО-К
24	ФЕЛИКС-РК / ЕНВД
25	ШТРИХ-ФР-К
26	ЭЛВЕС-ФР-К
27	ФЕЛИКС-ЗСК
28	ШТРИХ-МИНИ-ФР-К
30	Fprint-02К / ЕНВД
31	Fprint-03К / ЕНВД
32	Fprint-88К / ЕНВД
33	VIXOLON-01К
35	Fprint-5200К / ЕНВД
41	PayVKP-80К
42	Аура-01ФР-КZ
43	PayVKP-80KZ
45	PayPPU-700К
46	PayCTS-2000К
47	Fprint-55 ПТК / К / ЕНВД
50	Wincor Nixdorf TH-230К
51	FPrint-11К ПТК / ЕНВД
52	FPrint-22 ПТК / К / ЕНВД
101	POSPrint FP410К
102	MSTAR-Ф-3
103	Мария-301 МТМ
104	ПРИМ-88ТК
105	ПРИМ-08ТК
106	СП101ФР-К
107	ШТРИХ-КОМБО-ФР-К
108	ПРИМ-07К

Model	Название
109	МИНИ-ФП6
110	ШТРИХ-М-ФР-К
111	MSTAR-ТК.1
113	ШТРИХ-LIGHT-ФР-К
114	ПИРИТ ФР01К
115	NCR-001К
116	ИКС-Е260Т/РФ 2160
117	ПОРТ ФР-300/ФР-550/ФР-1000
118	ШТРИХ-ФР-Ф (БЕЛАРУСЬ)
119	Datecs: FP3530T
120	ПОРТ ФР-60
121	Мебиус-3К

CloseCheck() ***ЗакрыватьЧек()***

Закрытие чека без подсчета суммы сдачи.

Название	Тип	Дост.	Значения
Входные свойства			
TestMode ТестовыйРежим	Log	RW	Признак тестового режима: FALSE / TRUE
TypeClose ТипЗакрытия	Int	RW	Тип закрытия чека: <ul style="list-style-type: none"> • 0 – наличными; • 1 – тип оплаты 1; • 2 – тип оплаты 2; • 3 – тип оплаты 3; • 4 – тип оплаты 4; • 5 – тип оплаты 5

Описание свойств

TypeClose

ТипЗакрытия

[BX]

В свойстве задается тип оплаты, которым производится закрытие чека .



Если в чеке производилась поэтапная оплата (методом `Payment`), то при закрытии чека игнорируются операции оплаты (TypeClose = 0).

Возможные ошибки

Код	Причина
-3818	Использование любых типов оплаты, кроме «НАЛИЧНЫМИ» (TypeClose = 0), может быть запрещено в настройках ККМ
-3872	Если закрывается наличными (TypeClose = 0) чек аннулирования или возврата (CheckState = 2 или 3), и в нем присутствуют операции, проведенные без контроля наличности (EnableCheckSumm = FALSE), то возможен отказ ККМ

Поддерживаемые ККМ

Model	Название
13	Триум-Ф
14	ФЕЛИКС-Р Ф
15	ФЕЛИКС-02К / ЕНВД
17	МЕРКУРИЙ-114.1Ф
18	ШТРИХ-ФР-Ф
19	ЭЛВЕС-МИНИ-ФР-Ф
20	ТОРНАДО-Ф
23	ТОРНАДО-К
24	ФЕЛИКС-РК / ЕНВД
25	ШТРИХ-ФР-К
26	ЭЛВЕС-ФР-К
27	ФЕЛИКС-ЗСК
28	ШТРИХ-МИНИ-ФР-К
30	Fprint-02К / ЕНВД
31	Fprint-03К / ЕНВД

Model	Название
32	Fprint-88К / ЕНВД
33	ВIXOLON-01К
35	Fprint-5200К / ЕНВД
41	РауVKP-80К
42	Аура-01ФР-КZ
43	РауVKP-80KZ
45	РауPPU-700К
46	РауCTS-2000К
47	Fprint-55 ПТК / К / ЕНВД
50	Wincor Nixdorf TH-230К
51	FPrint-11К ПТК / ЕНВД
52	FPrint-22 ПТК / К / ЕНВД
101	POSPrint FP410К
102	MSTAR-Ф-3
103	Мария-301 МТМ
104	ПРИМ-88ТК
105	ПРИМ-08ТК
106	СП101ФР-К
107	ШТРИХ-КОМБО-ФР-К
108	ПРИМ-07К
109	МИНИ-ФП6
110	ШТРИХ-М-ФР-К
111	MSTAR-ТК.1
113	ШТРИХ-LIGHT-ФР-К
114	ПИРИТ ФР01К
115	NCR-001К
116	ИКС-Е260Т/РФ 2160
117	ПОРТ FR-300/FR-550/FR-1000
118	ШТРИХ-ФР-Ф (БЕЛАРУСЬ)
119	Datecs: FP3530T
120	ПОРТ FR-60
121	Мебиус-3К

Режимы ККМ

Режим	Название
1.0	Режим регистрации



```

// Формирование простого чека продажи
// Открытие чека (является необязательным, т.к. ККМ автоматически
// открывает чек при первой регистрации в чеке).
// Войти в режим регистрации

Драйвер.Password = 30;
Драйвер.Mode = 1;
Драйвер.SetMode();

// Устанавливаем параметры регистрации
Драйвер.Name = "Чипсы"; // Название товара
Драйвер.Price = 12.34; // Цена товара
Драйвер.Quantity = 1.234; // Количество товара
Драйвер.Registration(); // Регистрация позиции
// Для остальных позиций чека
// повторять действия

Драйвер.CloseCheck(); // Закрыть чек

```

Delivery() ***ОплатаСоСдачей()***

Закрытие чека продажи с оплатой наличными и подсчетом суммы сдачи.

Сумма, вносимая покупателем – в свойстве Summ.

Название	Тип	Дост.	Значения
Используемые свойства			
PointPosition ПоложениеТочки	Int	RW	Положение десятичной точки: 0 ... 3
Входные свойства			
TestMode ТестовыйРежим	Log	RW	Признак тестового режима: FALSE / TRUE
Summ Сумма	Dbl	RW	Величина платежа: 0.01 ... 99999999.99
TypeClose	Int	RW	Тип закрытия чека:

Название	Тип	Дост.	Значения
ТипЗакрытия			<ul style="list-style-type: none"> • 0 – наличными; • 1 – тип оплаты 1; • 2 – тип оплаты 2; • 3 – тип оплаты 3; • 4 – тип оплаты 4; • 5 – тип оплаты 5



Сдачу при оплате можно сдавать только наличными, следовательно для всех моделей ФР единственным допустимым значением свойства `TypeClose` является значение, равное 0.

Описание свойств

Summ

Сумма

[BX]

Сумма оплаты покупателем.



Если в чеке производилась поэтапная оплата чека (методом `Payment()`), то закрыть чек с подсчетом суммы сдачи (методом `Delivery`) нельзя.

Возможные ошибки

Код	Причина
-3835	Сумма, указанная в свойстве <code>Summ</code> меньше суммы чека
-3905	Выдается при вызове метода, во время использования протокола «Искра» и ККМ POSPrint FP410K если чек уже оплачен полностью при помощи метода <code>Payment()</code>

Режимы ККМ

Режим	Название
1.0	Режим регистрации. Только чеки продажи (<code>CheckState = 1</code>)

Поддерживаемые ККМ

Model	Название
13	Триум-Ф
14	ФЕЛИКС-Р Ф
15	ФЕЛИКС-02К / ЕНВД
17	МЕРКУРИЙ-114.1Ф
18	ШТРИХ-ФР-Ф
19	ЭЛВЕС-МИНИ-ФР-Ф
20	ТОРНАДО-Ф
23	ТОРНАДО-К
24	ФЕЛИКС-РК / ЕНВД
25	ШТРИХ-ФР-К
26	ЭЛВЕС-ФР-К
27	ФЕЛИКС-ЗСК
28	ШТРИХ-МИНИ-ФР-К
30	Fprint-02К / ЕНВД
31	Fprint-03К / ЕНВД
32	Fprint-88К / ЕНВД
33	VIXOLON-01К
35	Fprint-5200К / ЕНВД
41	PayVKP-80К
42	Аура-01ФР-КZ
43	PayVKP-80KZ
45	PayPPU-700К
46	PayCTS-2000К
47	Fprint-55 ПТК / К / ЕНВД
50	Wincor Nixdorf TH-230К
51	FPrint-11К ПТК / ЕНВД
52	FPrint-22 ПТК / К / ЕНВД
101	POSPrint FP410К
102	MSTAR-Ф-3
103	Мария-301 МТМ
104	ПРИМ-88ТК

Model	Название
105	ПРИМ-08ТК
107	ШТРИХ-КОМБО-ФР-К
108	ПРИМ-07К
109	МИНИ-ФП6
110	ШТРИХ-М-ФР-К
111	MSTAR-ТК.1
113	ШТРИХ-LIGHT-ФР-К
115	NCR-001К
116	ИКС-E260Т/РФ 2160
118	ШТРИХ-ФР-Ф (БЕЛАРУСЬ)

SummTax() ДенежныйНалог()

Регистрация налога, предварительно настроенного в ККМ.

Название	Тип	Дост.	Значения
Используемые свойства			
PointPosition ПоложениеТочки	Int	RW	Положение десятичной точки: 0 ... 3
Входные свойства			
TestMode ТестовыйРежим	Log	RW	Признак тестового режима: FALSE / TRUE
Destination ОбластьДействия	Int	RW	Область действия налога: <ul style="list-style-type: none"> • 0 – на чек; • 1 – на позицию
TaxTypeNumber НомерНалога	Int	RW	Номер налоговой ставки: 1 ... 5
Summ Сумма	Dbl	RW	Величина налога: 0.01 ... 99999999.99

Описание свойств**Destination**

Область Действия [BX]

В свойстве задается область действия налога.

Если Destination = 0, то налог начисляется на весь чек, если Destination = 1, то налог начисляется на последнюю регистрацию.

TaxTypeNumber

НомерНалогов [BX]

В свойстве определяется номер налоговой ставки.

Summ

Сумма [BX]

Сумма регистрируемого налога.

Поддерживаемые ККМ

Model	Название
47	Fprint-55 ПТК / К / ЕНВД
50	Wincor Nixdorf TH-230K
51	FPrint-11K ПТК / ЕНВД
52	FPrint-22 ПТК / К / ЕНВД

**ResetTax()
ОтменаНалогов()**

Отмена налога указанного типа

Название	Тип	Дост.	Значения
Используемые свойства			
PointPosition ПоложениеТочки	Int	RW	Положение десятичной точки: 0 ... 3

Название	Тип	Дост.	Значения
Входные свойства			
TestMode ТестовыйРежим	Log	RW	Признак тестового режима: FALSE / TRUE
TaxTypeNumber НомерНалога	Int	RW	Номер налоговой ставки: 1 ... 5
Summ Сумма	Dbf	RW	Величина налога: 0.01 ... 999999999.99

Описание свойств

TaxTypeNumber

НомерНалога [BX]

В свойстве определяется номер налоговой ставки.

Summ

Сумма [BX]

Сумма отменяемого налога.

Поддерживаемые ККМ

Model	Название
47	Fprint-55 ПТК / К / ЕНВД
50	Wincor Nixdorf TH-230K
51	FPrint-11K ПТК / ЕНВД
52	FPrint-22 ПТК / К / ЕНВД

Печать текста

PrintString() ***ПечатьСтроки()***

Метод служит для печати строки символов на чековой ленте и/или контрольной ленте.

Протокол Искра, ККМ POSPrint FP410K: печать строки возможна только внутри открытого чека (`CheckState` \neq 0).

Мебиус-3К: печать строки возможна только внутри закрытого чека (`CheckState` = 0).

Название	Тип	Дост.	Значения
Используемые свойства			
CharLineLength ДлинаСтрокиСимволов	Int	R	Длина строки символов
Входные свойства			
TextWrap ПереносТекста	Int	RW	Перенос текста: <ul style="list-style-type: none"> • 0 – нет переноса; • 1 – по словам; • 2 – по строке
Caption Строка	Str	RW	Строка символов
Alignment* Выравнивание	Int	RW	Выравнивание: <ul style="list-style-type: none"> • 0 – по левому краю; • 1 – по центру; • 2 – по правому краю
EntryNum НомерРеквизита	Int	RW	Номер реквизита

* — работает только для протокола АТОЛ 2.x.

Описание свойств

TextWrap

ПереносТекста

[BX]

Свойство задает правило переноса текста на следующую строку в случае, если в свойстве `Caption` содержится количество символов большее, чем указано в свойстве `CharLineLength`:

- если выбран перенос по словам, то печатаются слова, которые целиком помещаются в строчке (слова отделяются следующими символами и сочетаниями символов: « » (пробел), «, » (запятая + пробел), «. » (точка + пробел), «: » (двоеточие + пробел), «;», «-», «?», «!», «)», «}», «]»), остальные слова – на следующей строке;
- если перенос по строке, то в каждой строке печатается максимально возможное количество символов;

- если переноса нет – выдается ошибка «(-6) Недопустимое значение».

Мебиус-3К: свойство не поддерживается.

Caption

Строка [BX]

В свойстве указывается строка символов для печати.

EntryNum

НомерРеквизита [BX]

В свойстве указывается номер реквизита для печати. По умолчанию свойство имеет значение «-1» – отсутствие номера реквизита.

Мебиус-3К: свойство не поддерживается.

AddField() ДобавитьПоле()

Метод служит для формирования строки текста во внутреннем буфере драйвера с использованием различного формата написания символов, для последующей печати на КKM при помощи метода PrintField.

Название	Тип	Дост.	Значения
Используемые свойства			
CharLineLength ДлинаСтрокиСимволов	Int	R	Длина строки символов
Входные свойства			
TestMode ТестовыйРежим	Log	RW	Признак тестового режима: FALSE / TRUE
Caption Строка	Str	RW	Строка символов
TextWrap ПереносТекста	Int	RW	Перенос текста: <ul style="list-style-type: none"> • 0 – нет переноса; • 1 – по словам; • 2 – по строке
FontBold ШрифтЖирный	Log	RW	Шрифт двойной толщины: FALSE / TRUE

Название	Тип	Дост.	Значения
FontItalic ШрифтКурсив	Log	RW	Шрифт курсивом: FALSE / TRUE
FontNegative ШрифтНегатив	Log	RW	Фон символов: FALSE / TRUE
FontUnderline ШрифтПодчеркнутый	Log	RW	Подчеркнутый шрифт: FALSE / TRUE
FontDblHeight ШрифтДвойнаяВысота	Log	RW	Шрифт двойной высоты: FALSE / TRUE
FontDblWidth ШрифтДвойнаяШирина	Log	RW	Шрифт двойной ширины: FALSE / TRUE

Описание свойств

Caption

Строка

[BX]

В свойстве указывается строка символов, которые будут печататься на принтере. При работе с данным свойством можно использовать специальные символы – символ «удвоения ширины» и символ «печать картинки» (см. «Приложение 11. Использование спецсимволов»).

TextWrap

ПереносТекста

[BX]

Свойство задает правило переноса текста на следующую строку в случае, если в свойстве *Caption* содержится количество символов большее, чем указано в свойстве *CharLineLength*:

- если выбран перенос по словам, то печатаются слова, которые целиком помещаются в строчке (слова отделяются следующими символами и сочетаниями символов: « » (пробел), «, » (запятая + пробел), «. » (точка + пробел), «: » (двоеточие + пробел), «;», «-», «?», «!», «)», «}», «]»), остальные слова – на следующей строке;
- если перенос по строке, то в каждой строке печатается максимально возможное количество символов;
- если переноса нет – выдается ошибка «(-6) Недопустимое значение».

FontBold

ШрифтЖирный

[BX]

Свойство задает толщину символов текста в строке. При установке свойства в значение TRUE, текст будет печататься символами двойной толщины.

FontItalic

ШрифтКурсив

[BX]

Свойство задает стиль символов текста в строке. При установке свойства в значение TRUE, текст будет печататься курсивом.

FontNegative

ШрифтНегатив

[BX]

Свойство определяет фон, на котором будут напечатаны символы текста. Если свойство принимает значение TRUE, то текст будет печататься белыми символами на черном фоне.

FontUnderline

ШрифтПодчеркнутый

[BX]

Свойство задает стиль символов текста в строке. При установке свойства в значение TRUE, текст будет подчеркиваться при печати.

FontDblHeight

ШрифтДвойнаяВысота

[BX]

Свойство задает высоту символов текста в строке. При установке свойства в значение TRUE, текст будет печататься символами двойной высоты.

FontDblWidth

ШрифтДвойнаяШирина

[BX]

Свойство задает ширину символов текста в строке. При установке свойства в значение TRUE, текст будет печататься символами двойной ширины.

Возможные ошибки

Код	Причина
-3930	Суммарная длина строки превышает допустимую (CharLineLength)

Поддерживаемые ККМ

Model	Название
17	МЕРКУРИЙ-114.1Ф
20	ТОРНАДО-Ф

Model	Название
23	ТОРНАДО-К
24	ФЕЛИКС-РК / ЕНВД
27	ФЕЛИКС-ЗСК
30	Fprint-02К / ЕНВД
31	Fprint-03К / ЕНВД
32	Fprint-88К / ЕНВД
33	VIXOLON-01К
35	Fprint-5200К / ЕНВД
41	PayVKP-80К
45	PayPPU-700К
47	Fprint-55 ПТК / К / ЕНВД
50	Wincor Nixdorf TH-230К
51	FPrint-11К ПТК / ЕНВД
52	FPrint-22 ПТК / К / ЕНВД
102	MSTAR-Ф-3
111	MSTAR-ТК.1



```

// Необходимо напечатать по центру чека название фирмы.
FontBold = TRUE;           // Жирный шрифт
FontUnderline = TRUE;     // Подчеркивание
Caption = "ГК ";          // Первый блок текста
AddField();               // Добавляем поле
FontBold = FALSE;        // Отключаем жирный шрифт
FontItalic = TRUE;       // Включаем курсив
Caption = "АТОЛ";        // Второй блок текста
Alignment = 1;           // Выравнивание по центру
PrintField();            // Печать обоих блоков.

```

PrintField() **ПечатьПоля()**

При вызове метода на чековой и/или контрольной, в зависимости от значения свойства `PrintPurpose`, ленте будет напечатан текст, заданный в свойстве `Caption`.

Для формирования сложного поля можно воспользоваться методом `AddField`, подробнее можно прочитать на стр. 169

Название	Тип	Дост.	Значения
Используемые свойства			
CharLineLength ДлинаСтрокиСимволов	Int	R	Длина строки символов
Входные свойства			
TestMode ТестовыйРежим	Log	RW	Признак тестового режима: FALSE / TRUE
Caption Строка	Str	RW	Строка символов
TextWrap ПереносТекста	Int	RW	Перенос текста: <ul style="list-style-type: none"> • 0 – нет переноса; • 1 – по словам; • 2 – по строке
PrintPurpose ОбъектДляПечати	Int	RW	Назначение печати: <ul style="list-style-type: none"> • 1 – печать на ЧЛ; • 2 – печать на КЛ; • 3 – печать на ЧЛ и КЛ
Alignment Выравнивание	Int	RW	Выравнивание: <ul style="list-style-type: none"> • 0 – по левому краю; • 1 – по центру; • 2 – по правому краю
EntryNum НомерРеквизита	Int	RW	Номер реквизита
RecFont ЧЛШрифт	Int	RW	Шрифт на ЧЛ: <ul style="list-style-type: none"> • 0 – настроенный в ККМ; • 1 – 8x6; • 2 – 7x6; • 3 – 6x6; • 4 – 5x6
RecFontHeight ЧЛВысотаШрифта	Int	RW	Высота текста на ЧЛ: <ul style="list-style-type: none"> • 0 – настроенная в ККМ; • 1 – растянутый по высоте шрифт; • 2 – не используется; • 3 – шрифт единичной высоты
RecBrightness ЧЛЯркость	Int	RW	Яркость текста на ЧЛ: 0 ... 15
RecLineSpacing	Int	RW	Межстрочный интервал на ЧЛ: -19 ... 255

Название	Тип	Дост.	Значения
ЧЛМежстрочныйИнтервал			
JrnFont КЛШрифт	Int	RW	Шрифт на КЛ: <ul style="list-style-type: none"> • 0 – настроенный в ККМ; • 1 – 8x6; • 2 – 7x6; • 3 – 6x6; • 4 – 5x6
JrnFontHeight КЛВысотаШрифта	Int	RW	Высота текста на КЛ: <ul style="list-style-type: none"> • 0 – настроенная в ККМ; • 1 – растянутый по высоте шрифт; • 2 – не используется; • 3 – шрифт единичной высоты
JrnBrightness КЛЯркость	Int	RW	Яркость текста на КЛ: 0 ... 15
JrnLineSpacing КЛМежстрочныйИнтервал	Int	RW	Межстрочный интервал на КЛ: -19 ... 255
SlipLineSpacing ПДМежстрочныйИнтервал	Int	RW	Межстрочный интервал на ПД: -19 ... 255
FontBold ШрифтЖирный	Log	RW	Шрифт двойной толщины: FALSE / TRUE
FontItalic ШрифтКурсив	Log	RW	Шрифт курсивом: FALSE / TRUE
FontNegative ШрифтНегатив	Log	RW	Фон символов: FALSE / TRUE
FontUnderline ШрифтПодчеркнутый	Log	RW	Подчеркнутый шрифт: FALSE / TRUE
FontDblHeight ШрифтДвойнаяВысота	Log	RW	Шрифт двойной высоты: FALSE / TRUE
FontDblWidth ШрифтДвойнаяШирина	Log	RW	Шрифт двойной ширины: FALSE / TRUE

Описание свойств

Caption

Строка

[BX]

В свойстве указывается строка символов, которые будут печататься на принтере. При работе с данным свойством можно использовать специальные символы – символ «удвоения ширины» и символ «печать картинки» (см. «Приложение 11. Использование спецсимволов»).

TextWrap

ПереносТекста

[BX]

Свойство задает правило переноса текста на следующую строку в случае, если в свойстве `Caption` содержится количество символов большее, чем указано в свойстве `CharLineLength`:

- если выбран перенос по словам, то печатаются слова, которые целиком помещаются в строке (слова отделяются следующими символами и сочетаниями символов: « » (пробел), «, » (запятая + пробел), «. » (точка + пробел), «: » (двоеточие + пробел), «;», «-», «?», «!», «)», «}», «]»), остальные слова – на следующей строке;
- если перенос по строке, то в каждой строке печатается максимально возможное количество символов;
- если переноса нет – выдается ошибка «(-6) Недопустимое значение».

PrintPurpose

ОбъектДляПечати

[BX]

Свойство задает назначение печати.

Alignment

Выравнивание

[BX]

Свойство задает положение элементов печати на чековой ленте.

EntryNum

НомерРеквизита

[BX]

В свойстве указывается номер реквизита для печати. По умолчанию свойство имеет значение «-1» – отсутствие номера реквизита.

RecFont

ЧЛШрифт

[BX]

В свойстве указывается код типа шрифта, используемого для печати на чековой ленте.

ККМ МЕРКУРИЙ-114.1Ф: свойство не используется.

RecFontHeight

ЧЛВысотаШрифта

[BX]

В свойстве указывается код высоты текста, печатаемого на чековой ленте.

ККМ МЕРКУРИЙ-114.1Ф: свойство не используется.

RecBrightness

ЧЛЯркость

[BX]

В свойстве указывается код яркости текста печатаемого на чековой ленте.

Возможные значения представлены в таблице:

Значение	Назначение
0	Печатать с яркостью, настроенной в ККМ
1	Печатать с минимальной яркостью
2	Печатать с яркостью, немного большей минимальной
...	...
14	Печатать с яркостью, немного меньшей максимальной
15	Печатать с максимальной яркостью

ККМ МЕРКУРИЙ-114.1Ф: свойство не используется.

RecLineSpacing

ЧЛМежстрочныйИнтервал

[BX]

В свойстве указывается межстрочный интервал (в элементарных строках) печатаемого текста на чековой ленте.

Возможные значения представлены в таблице:

Значение	Назначение
-19	Строки печатаются одна поверх другой. СТРОКА 1
...	...
-10	Межстрочный интервал = -10 СТРОКА 1
...	...
-2	Одна элементарная строка общая

Значение	Назначение
-1	Нулевой межстрочный интервал. СТРОКА 1 СТРОКА 2
0	Печатать с межстрочным интервалом, настроенным в ККМ
1	Межстрочный интервал – одна элементарная строка
...	...
255	Максимальный межстрочный интервал – 255 элементарных строк

ККМ МЕРКУРИЙ-114.1Ф: -19 ... 255.

ККМ ФЕЛИКС-Р Ф, ФЕЛИКС-02К / ЕНВД, ФЕЛИКС-РК / ЕНВД, ФЕЛИКС-3СК, FPrint-02К / ЕНВД, FPrint-03К / ЕНВД, FPrint-88К / ЕНВД, FPrint-5200К / ЕНВД, Fprint-55 ПТК / К / ЕНВД, FPrint-11К ПТК / ЕНВД, Wincor Nixdorf TH-230К, BIXOLON-01К, PayCTS-2000К, PayPPU-700К, PayVKP-80К, PayVKV-80KZ, Аур-01ФР-КZ, FPrint-22 ПТК / К / ЕНВД: 0 ... 15.

ККМ ТОРНАДО-Ф, ТОРНАДО-К: 0 ... 15.

JrnFont

КЛШрифт [BX]

В свойстве указывается код типа шрифта, используемого для печати на контрольной ленте.

ККМ МЕРКУРИЙ-114.1Ф: свойство не используется.

JrnFontHeight

КЛВысотаШрифта [BX]

В свойстве указывается код высоты текста, печатаемого на контрольной ленте.

ККМ МЕРКУРИЙ-114.1Ф: свойство не используется.

JrnBrightness

КЛЯркость [BX]

В свойстве указывается код яркости текста печатаемого на контрольной ленте.

Возможные значения представлены в таблице:

Значение	Назначение
0	Печатать с яркостью, настроенной в ККМ

Значение	Назначение
1	Печатать с минимальной яркостью
2	Печатать с яркостью, немного большей минимальной
...	...
14	Печатать с яркостью, немного меньшей максимальной
15	Печатать с максимальной яркостью

ККМ МЕРКУРИЙ-114.1Ф: свойство не используется.

JrnLineSpacing

КЛМежстрочныйИнтервал

[BX]

В свойстве указывается межстрочный интервал (в элементарных строках) печатаемого текста на контрольной ленте.

Возможные значения представлены в таблице:

Значение	Назначение
-19	Строки печатаются одна поверх другой. СТРОКА 2
...	...
-10	Межстрочный интервал = -10 СТРОКА 1
...	...
-2	Одна элементарная строка общая
-1	Нулевой межстрочный интервал. СТРОКА 1 СТРОКА 2
0	Печатать с межстрочным интервалом, настроенным в ККМ
1	Межстрочный интервал – одна элементарная строка
...	...

Значение	Назначение
255	Максимальный межстрочный интервал – 255 элементарных строк

ККМ МЕРКУРИЙ-114.1Ф: -19 ... 255.

ККМ ФЕЛИКС-Р Ф, ФЕЛИКС-02К / ЕНВД, ФЕЛИКС-РК / ЕНВД, ФЕЛИКС-3СК, FPrint-02К / ЕНВД, FPrint-03К / ЕНВД, FPrint-88К / ЕНВД, FPrint-5200К / ЕНВД, Fprint-55 ПТК / К / ЕНВД, FPrint-11К ПТК / ЕНВД, Wincor Nixdorf TH-230К, BIXOLON-01К, PayPPU-700К, PayVKP-80К, PayVKP-80КZ, Аурра-01ФР-КZ, FPrint-22 ПТК / К / ЕНВД: 0 ... 15.

ККМ ТОРНАДО-Ф, ТОРНАДО-К: 0 ... 15.

SlipLineSpacing

ПДМежстрочныйИнтервал

[BX]

Значение свойства определяет расстояние между строками при печати на принтере подкладных документов.

Возможные значения представлены в таблице:

Значение	Назначение
-19	Строки печатаются одна поверх другой. 
...	...
-10	Межстрочный интервал = -10 
...	...
-2	Одна элементарная строка общая
-1	Нулевой межстрочный интервал. 
0	Печатать с межстрочным интервалом, настроенным в ККМ
1	Межстрочный интервал – одна элементарная строка
...	...
255	Максимальный межстрочный интервал – 255 элементарных строк

ККМ МЕРКУРИЙ-114.1Ф, : -19 ... 255.

ККМ ФЕЛИКС-ЗСК: -19 ... 76.

FontBold

ШрифтЖирный

[BX]

Свойство задает толщину символов текста в строке. При установке свойства в значение TRUE, текст будет печататься символами двойной толщины.

ККМ МЕРКУРИЙ-114.1Ф: используется только в указанной модели ККМ.

FontItalic

ШрифтКурсив

[BX]

Свойство задает стиль символов текста в строке. При установке свойства в значение TRUE, текст будет печататься курсивом.

ККМ МЕРКУРИЙ-114.1Ф: используется только в указанной модели ККМ.

FontNegative

ШрифтНегатив

[BX]

Свойство определяет фон, на котором будут напечатаны символы текста. Если свойство принимает значение TRUE, то текст будет печататься белыми символами на черном фоне.

ККМ МЕРКУРИЙ-114.1Ф: используется только в указанной модели ККМ.

FontUnderline

ШрифтПодчеркнутый

[BX]

Свойство задает стиль символов текста в строке. При установке свойства в значение TRUE, текст будет подчеркиваться при печати.

ККМ МЕРКУРИЙ-114.1Ф: используется только в указанной модели ККМ.

FontDblHeight

ШрифтДвойнаяВысота

[BX]

Свойство задает высоту символов текста в строке. При установке свойства в значение TRUE, текст будет печататься символами двойной высоты.

ККМ МЕРКУРИЙ-114.1Ф: используется только в указанной модели ККМ.

FontDbfWidth

ШрифтДвойнаяШирина

[BX]

Свойство задает ширину символов текста в строке. При установке свойства в значение TRUE, текст будет печататься символами двойной ширины.

ККМ МЕРКУРИЙ-114.1Ф: используется только в указанной модели ККМ.

Возможные ошибки

Код	Причина
-6	Длина строки превышает максимальное допустимое значение(CharLineLength)
-3930	Суммарная длина строки (AddField) превышает допустимую (CharLineLength)

Поддерживаемые ККМ

Model	Название
14	ФЕЛИКС-Р Ф
15	ФЕЛИКС-02К / ЕНВД
17	МЕРКУРИЙ-114.1Ф
20	ТОРНАДО-Ф
23	ТОРНАДО-К
24	ФЕЛИКС-РК / ЕНВД
27	ФЕЛИКС-3СК
30	FPrint-02К / ЕНВД
31	FPrint-03К / ЕНВД
32	FPrint-88К / ЕНВД
33	VIXOLON-01К
35	FPrint-5200К / ЕНВД
41	PayVKP-80К
42	Аура-01ФР-КZ
43	PayVKP-80KZ
45	PayPPU-700К
47	Fprint-55 ПТК / К / ЕНВД
50	Wincor Nixdorf TH-230К
51	FPrint-11К ПТК / ЕНВД

Model	Название
52	FPrint-22 ПТК / К / ЕНВД
102	MSTAR-Ф-3
103	Мария-301 МТМ
106	СП101ФР-К
109	МИНИ-ФП6
111	MSTAR-ТК.1
114	ПИРИТ ФР01К
116	ИКС-Е260Т/РФ 2160

PrinterWrite() **ПечатьНаПринтере()**

Поддерживаемые ККМ

Не используется ни одной моделью ККМ.

PrintHeader() **ПечатьКлише()**

Метод печатает на чеке клише, запрограммированное в ККМ.

ККМ самостоятельно печатает клише на всех документах, предусмотренных технической документацией на нее. Но при печати каких-либо дополнительных документов можно оформить их «в едином стиле данной ККМ», напечатав в начале документа клише, а в конце документа блок атрибутов чека (методом PrintFooter).



Клише напечатается только на чек

Поддерживаемые ККМ

Model	Название
13	Триум-Ф
14	ФЕЛИКС-Р Ф
15	ФЕЛИКС-02К / ЕНВД
18	ШТРИХ-ФР-Ф
19	ЭЛВЕС-МИНИ-ФР-Ф
20	ТОРНАДО-Ф

Model	Название
23	ТОРНАДО-К
24	ФЕЛИКС-РК / ЕНВД
25	ШТРИХ-ФР-К
26	ЭЛВЕС-ФР-К
27	ФЕЛИКС-ЗСК
28	ШТРИХ-МИНИ-ФР-К
30	Fprint-02К / ЕНВД
31	Fprint-03К / ЕНВД
32	Fprint-88К / ЕНВД
33	ВIXOLON-01К
35	Fprint-5200К / ЕНВД
41	PayVKP-80К
42	Аура-01ФР-КZ
43	PayVKP-80KZ
45	PayPPU-700К
46	PayCTS-2000К
47	Fprint-55 ПТК / К / ЕНВД
50	Wincor Nixdorf ТН-230К
51	FPrint-11К ПТК / ЕНВД
52	FPrint-22 ПТК / К / ЕНВД
102	MSTAR-Ф-3
103	Мария-301 МТМ
106	СП101ФР-К
107	ШТРИХ-КОМБО-ФР-К
109	МИНИ-ФП6
110	ШТРИХ-М-ФР-К
111	MSTAR-ТК.1
113	ШТРИХ-LIGHT-ФР-К
114	ПИРИТ ФР01К
115	NCR-001К
116	ИКС-Е260Т/РФ 2160
117	ПОРТ FR-300/FR-550/FR-1000
118	ШТРИХ-ФР-Ф (БЕЛАРУСЬ)

Model	Название
119	Datecs: FP3530T
120	ПОРТ FP-60

PrintFooter() ПечатьКонцаЧека()

Метод печатает на чеке блок атрибутов чека, идентичный тому, который печатается в отчетах без гашения.

При печати каких-либо дополнительных отчетов можно оформить их «в едином стиле данной ККМ», напечатав в начале документа клише (методом PrintHeader), а в конце документа блок атрибутов чека.



Признак фискального документа не печатается.

Режимы ККМ

Режим	Название
2.0	Режим отчетов без гашения

Поддерживаемые ККМ

Model	Название
13	Триум-Ф
14	ФЕЛИКС-Р Ф
15	ФЕЛИКС-02К / ЕНВД
17	МЕРКУРИЙ-114.1Ф
18	ШТРИХ-ФР-Ф
19	ЭЛВЕС-МИНИ-ФР-Ф
20	ТОРНАДО-Ф
23	ТОРНАДО-К
24	ФЕЛИКС-РК / ЕНВД
25	ШТРИХ-ФР-К
26	ЭЛВЕС-ФР-К
27	ФЕЛИКС-ЗСК
28	ШТРИХ-МИНИ-ФР-К

Model	Название
30	Fprint-02К / ЕНВД
31	Fprint-03К / ЕНВД
32	Fprint-88К / ЕНВД
33	ВIXOLON-01К
35	Fprint-5200К / ЕНВД
41	РауVKP-80К
42	Аура-01ФР-КZ
43	РауVKP-80KZ
45	РауPPU-700К
46	РауCTS-2000К
47	Fprint-55 ПТК / К / ЕНВД
50	Wincor Nixdorf TH-230К
51	FPrint-11К ПТК / ЕНВД
52	FPrint-22 ПТК / К / ЕНВД
102	MSTAR-Ф-3
103	Мария-301 МТМ
104	ПРИМ-88ТК
105	ПРИМ-08ТК
106	СП101ФР-К
107	ШТРИХ-КОМБО-ФР-К
108	ПРИМ-07К
109	МИНИ-ФП6
110	ШТРИХ-М-ФР-К
111	MSTAR-ТК.1
113	ШТРИХ-LIGHT-ФР-К
114	ПИРИТ ФР01К
115	NCR-001К
116	ИКС-Е260Т/РФ 2160
117	ПОРТ FR-300/FR-550/FR-1000
118	ШТРИХ-ФР-Ф (БЕЛАРУСЬ)
119	Datacs: FR3530T
120	ПОРТ FR-60
121	Мебиус-3К

BeginDocument() НачалоДокумента()

Печать нефискального документа на принтере ПД. Метод переводит драйвер в состояние буферизации данных, добавляемых методами печати строки и поля.

Это означает, что все последующие команды PrintString, AddField и PrintField помещают данные во временный буфер драйвера (в памяти ПК). Данные будут переданы и напечатаны на ККМ только по команде EndDocument. Очистка буфера осуществляется командой ClearOutput.

Название	Тип	Дост.	Значения
Входные свойства			
SlipDocCharLineLength ПДДокДлинаСтрокиСимволов	Int	RW	Ширина подкладного документа, в символах: 0...99
SlipDocTopMargin ПДДокВерхнийОтступ	Int	RW	Верхний отступ подкладного документа: 0...99
SlipDocLeftMargin ПДДокЛевыйОтступ	Int	RW	Левый отступ подкладного документа: 0...99
SlipDocOrientation ПДДокОриентация	Int	RW	Ориентация подкладного документа: <ul style="list-style-type: none"> • 0 – нормальная; • 1 – повернутая на 180°
Выходные свойства			
CharLineLength ДлинаСтрокиСимволов	Int	R	Длина строки символов на подкладном документе
PixelLineLength ДлинаСтрокиПикселов	Int	R	Длина строки в точках на подкладном документе

Описание свойств

SlipDocCharLineLength

ПДДокДлинаСтрокиСимволов

[BX]

В свойстве указывается ширина подкладного документа.

Если SlipDocCharLineLength = 0, то ширина подкладного документа будет максимальной для данной модели ККМ.

ККМ МЕРКУРИЙ-114.1Ф: ширина подкладного документа не должна быть меньше 22 символов.

SlipDocTopMargin

ПДДокВерхнийОтступ

[BX]

В свойстве указывается отступ первой строки подкладного документа от верхнего края листа бумаги.

SlipDocLeftMargin

ПДДокЛевыйОтступ

[BX]

В свойстве указывается отступ первого столбца подкладного документа от левого края листа бумаги.

SlipDocOrientation

ПДДокОриентация

[BX]

В свойстве задается ориентация подкладного документа на бумаге.

Если `SlipDocOrientation = 0`, то подкладной документ будет печататься в обычной ориентации.

Если `SlipDocOrientation = 1`, то строки печатаемых подкладных документов будут повернуты на 180°.



Повернуты будут именно строки, а не весь документ.

CharLineLength

ДлинаСтрокиСимволов

[ВХ]

Перед печатью подкладного документа текущей печатающей станцией становится станция подкладного документа. В свойстве `CharLineLength` записывается ширина подкладного документа в символах.

PixelLineLength

ДлинаСтрокиПикселов

[ВХ]

Перед печатью подкладного документа текущей печатающей станцией становится станция подкладного документа. В свойстве `PixelLineLength` записывается ширина подкладного документа в точках.



Данные, сформированные после команды `BeginDocument ()` нельзя отредактировать и просмотреть.

Возможные ошибки

Код	Причина
-10	Неверная последовательность команд Возвращается при попытке вызвать любой метод, кроме <code>PrintString</code> , <code>AddField</code> , <code>PrintField</code> , <code>ClearOutput</code> и <code>EndDocument</code>

Режимы ККМ

Режим	Название
1.0	Режим регистрации

Поддерживаемые ККМ

Model	Название
17	МЕРКУРИЙ-114.1Ф
27	ФЕЛИКС-3СК
108	ПРИМ-07К

EndDocument()
КонецДокумента()

Печать на принтере ПД. Метод передает данные из внутреннего буфера драйвера на печать в ККМ, освобождает выделенную для внутреннего буфера память и выводит драйвер из состояния буферизации записей.

Название	Тип	Дост.	Значения
Выходные свойства			
CharLineLength ДлинаСтрокиСимволов	Int	R	Длина строки символов на текущей станции
PixelLineLength ДлинаСтрокиПикселей	Int	R	Длина строки в точках на текущей станции

*Описание свойств**CharLineLength*

ДлинаСтрокиСимволов

[ВЫХ]

После выполнения печати подкладного документа текущей печатающей станцией становится станция чековой ленты. В свойстве CharLineLength записывается ширина чековой ленты в символах.

PixelLineLength

ДлинаСтрокиПикселей

[ВЫХ]

После выполнения печати подкладного документа текущей печатающей станцией становится станция чековой ленты. В свойстве PixelLineLength записывается ширина чековой ленты в точках.

Режимы ККМ

Режим	Название
1.0	Режим регистрации

Поддерживаемые ККМ

Model	Название
17	МЕРКУРИЙ-114.1Ф
27	ФЕЛИКС-ЗСК
108	ПРИМ-07К



```
// Напечатать на принтере подкладных документов  
// текст «Строка для печати».
```



```
// Войти в режим регистрации
```

```
Драйвер.Password = 10;  
Драйвер.Mode = 1;  
Драйвер.SetMode();  
    // Устанавливаем входные свойства метода BeginDocument()  
Драйвер.SlipDocCharLineLength = 40;  
Драйвер.SlipDocTopMargin = 2;  
Драйвер.SlipDocLeftMargin = 1;  
Драйвер.SlipDocOrientation = 0;  
Драйвер.BeginDocument();           // Начать документ  
Драйвер.Caption = "СТРОКА ДЛЯ ПЕЧАТИ";  
Драйвер.PrintString();  
Драйвер.EndDocument();           // Закончить и напечатать  
документ
```



```

// Напечатать на принтере две строчки текста с
// применением сложного форматирования.

ГК АТОЛ
127015,Москва,ул.Б.Новодмитровская,д.14.

// Войти в режим регистрации

Драйвер.Password = 10;
Драйвер.Mode = 1;
Драйвер.SetMode();
    // Устанавливаем входные свойства метода BeginDocument()
Драйвер.SlipDocCharLineLength = 50;
Драйвер.SlipDocTopMargin = 3;
Драйвер.SlipDocLeftMargin = 1;
Драйвер.BeginDocument();           // Начать документ
Драйвер.FontBold = TRUE;           // Жирный шрифт
Драйвер.FontUnderline = TRUE;      // Подчеркивание
Драйвер.Caption = "ГК ";           // Текст для печати
Драйвер.AddField();                // Добавить поле в буфер
Драйвер.FontBold = FALSE;          // Отключить жирный шрифт
Драйвер.Caption = "АТОЛ";          // Текст для печати
Драйвер.PrintField();              // Напечатать поле в буфер
                                    // Текст для печати
Драйвер.Caption = "127015,Москва,ул.Б.Новодмитровская,д.14.";
Драйвер.PrintString();              // Напечатать строку в
буфер
Драйвер.EndDocument();              // Закончить и напечатать
документ

```

BeginFiscDocument() НачалоФискДокумента()

Подкладной документ при печати на ККМ состоит из оригинала с фискальным признаком и его копий.

Для ККМ **ФЕЛИКС-ЗСК** метод переводит драйвер в режим печати подкладного документа. Метод выводит на печать на подкладной документ данные, добавляемые методами регистрации, печати строк и поля. По команде `CancelCheck()`, `CloseCheck()`, `Delivery()` чек будет закрыт, следующий документ также будет напечатан на ПД. Команда `EndFiscDocument()` возвращает ККМ из режима печати подкладного документа.

Для ККМ **ПРИМ-07К** метод переводит драйвер в состояние буферизации данных, добавляемых методами регистрации, печати строки и поля. Это означает, что все последующие команды регистрации и печати текста помещают данные во временный буфер драйвера (в

памяти ПК). Данные будут переданы и напечатаны на ККМ только по команде `EndFiscDocument()`. Очистка буфера осуществляется командой `ClearOutput()`.

Название	Тип	Дост.	Значения
Входные свойства			
SlipDocCharLineLength ПДДокДлинаСтрокиСимволов	Int	RW	Ширина подкладного документа, в символах: 0...99
SlipDocTopMargin ПДДокВерхнийОтступ	Int	RW	Верхний отступ подкладного документа: 0...99
SlipDocLeftMargin ПДДокЛевыйОтступ	Int	RW	Левый отступ подкладного документа: 0...99
SlipDocOrientation ПДДокОриентация	Int	RW	Ориентация подкладного документа: <ul style="list-style-type: none"> • 0 – нормальная; • 1 – повернутая на 180°
Выходные свойства			
CharLineLength ДлинаСтрокиСимволов	Int	R	Длина строки символов на текущей станции
PixelLineLength ДлинаСтрокиПикселей	Int	R	Длина строки в точках на текущей станции

Описание свойств

SlipDocCharLineLength

ПДДокДлинаСтрокиСимволов

[ВХ]

В свойстве указывается ширина подкладного документа.

Если `SlipDocCharLineLength = 0`, то ширина подкладного документа будет максимальной для данной модели ККМ.

ККМ МЕРКУРИЙ-114.1Ф: ширина подкладного документа не должна быть меньше 22 символов.

ККМ ФЕЛИКС-3СК: ширина подкладного документа настроенной в ККМ шириной чековой ленты.

SlipDocTopMargin

ПДДокВерхнийОтступ

[ВХ]

В свойстве указывается отступ первой строки подкладных документов от верхнего края листа бумаги.

SlipDocLeftMargin

ПДДокЛевыйОтступ

[ВХ]

В свойстве указывается отступ первого столбца подкладных документов от левого края листа бумаги.

SlipDocOrientation

ПДДокОриентация

[ВХ]

В свойстве задается ориентация подкладного документа на бумаге.

- Если `SlipDocOrientation = 0`, то подкладной документ будет печататься в обычной ориентации.
- Если `SlipDocOrientation = 1`, то строки печатаемого подкладного документа будут повернуты на 180° .



Повернуты будут именно строки, а не весь документ.

CharLineLength

ДлинаСтрокиСимволов

[ВХ]

Перед печатью подкладного документа текущей печатающей станцией становится станция подкладного документа. В свойстве `CharLineLength` записывается ширина подкладного документа в символах.

PixelLineLength

ДлинаСтрокиПикселов

[ВХ]

Перед печатью подкладного документа текущей печатающей станцией становится станция подкладного документа. В свойстве `PixelLineLength` записывается ширина подкладного документа в точках.

Режимы ККМ

Режим	Название
1.0	Режим регистрации

Поддерживаемые ККМ

Model	Название
17	МЕРКУРИЙ-114.1Ф
27	ФЕЛИКС-ЗСК
108	ПРИМ-07К

EndFiscDocument() КонецФискДокумента()

Для ККМ **ФЕЛИКС-ЗСК** метод выводит драйвер из режима печати подкладных документов.

Для ККМ **ПРИМ-07К** метод выводит на печать подкладной документ с фискальным признаком и несколько его копий.

Количество копий задается свойствами SlipDocCopyCountHorz, SlipDocCopyCountVert, при изменении этих свойств будет изменяться количество столбцов или строчек копий фискального ПД, соответственно.

Расположение оригинала и его копий настраивается при помощи следующих свойств: SlipDocCopyShiftHorz, SlipDocCopyShiftVert, SlipDocOrientation.

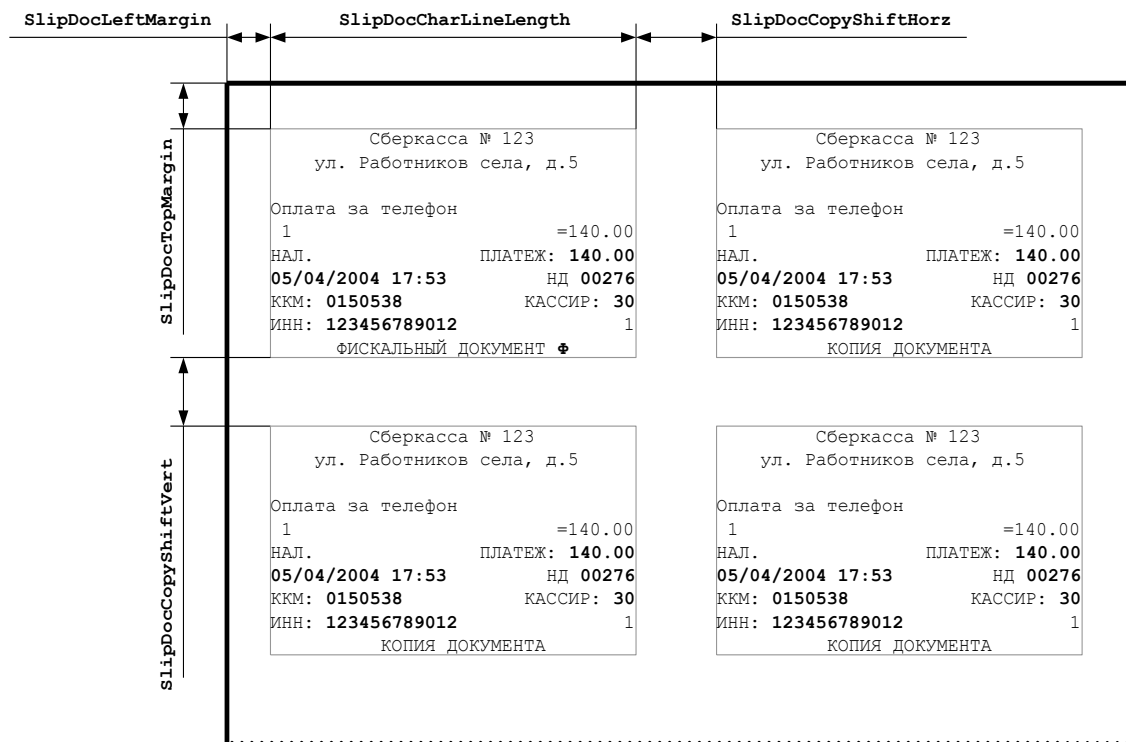

Название	Тип	Дост.	Значения
Входные свойства			
SlipDocCopyCountHorz ПДДокКолКопийГориз	Int	RW	Количество копий по горизонтали подкладного документа: 0...9
SlipDocCopyCountVert ПДДокКолКопийВертик	Int	RW	Количество копий по вертикали подкладного документа: 0...9
SlipDocCopyShiftHorz ПДДокСмещКопийГориз	Int	RW	Смещение копий по горизонтали подкладного документа: 0...99
SlipDocCopyShiftVert ПДДокСмещКопийВертик	Int	RW	Смещение копий по вертикали подкладного документа: 0...99
Выходные свойства			
CharLineLength ДлинаСтрокиСимволов	Int	R	Длина строки символов на текущей станции
PixelLineLength ДлинаСтрокиПикселей	Int	R	Длина строки в точках на текущей станции

Описание свойств

SlipDocCopyCountHorz

ПДДокКолКопийГориз

[ВХ]

В свойстве указывается количество столбцов копий фискального ПД.

Если `SlipDocCopyCountHorz = 0`, то будет напечатан фискальный ПД с копиями расположенными в один столбец (при `SlipDocCopyCountVert ≠ 0`).

Протокол АТОЛ 2.x: не поддерживается.

SlipDocCopyCountVert

ПДДокКолКопийВертик

[ВХ]

В свойстве указывается количество строк копий фискального ПД.

Если `SlipDocCopyCountVert = 0`, то будет напечатан фискальный ПД с копиями расположенными в один столбец (при `SlipDocCopyCountHorz ≠ 0`).

SlipDocCopyShiftHorz

ПДДокСмещКопийГориз

[ВХ]

В свойстве указывается расстояние, в символах, между столбцами подкладных документов.

Имеет смысл при `SlipDocCopyCountVert ≠ 0`.

Протокол АТОЛ 2.x: не поддерживается.

SlipDocCopyShiftVert

ПДДокСмещКопийВертик

[ВХ]

В свойстве указывается расстояние, в символах, между строками подкладных документов.

Имеет смысл при `SlipDocCopyCountHorz ≠ 0`.

CharLineLength

ДлинаСтрокиСимволов

[ВЫХ]

После выполнения печати подкладного документа текущей печатающей станцией становится станция чековой ленты. В свойстве `CharLineLength` записывается ширина чековой ленты в символах.

PixelLineLength

ДлинаСтрокиПикселей

[ВЫХ]

После выполнения печати подкладного документа текущей печатающей станцией становится станция чековой ленты. В свойстве PixelLineLength записывается ширина чековой ленты в точках.

Режимы ККМ

Режим	Название
1.0	Режим регистрации

Поддерживаемые ККМ

Model	Название
17	МЕРКУРИЙ-114.1Ф
27	ФЕЛИКС-3СК
108	ПРИМ-07К



```

// Напечатать фискальный ПД и одну его копию, расположенных в столбец
// Войти в режим регистрации
Драйвер.Password = 30;
Драйвер.Mode = 1;
Драйвер.SetMode();

// Начинаем фискальный ПД
Драйвер.SlipDocCharLineLength = 32;
Драйвер.SlipDocTopMargin = 3;
Драйвер.SlipDocLeftMargin = 5;
Драйвер.BeginFiscDocument();

// Производим регистрацию
Драйвер.Name = "Оплата за телефон";
Драйвер.Quantity = 1;
Драйвер.Price = 140.00;
Драйвер.Department = 1;
Драйвер.Registration();

// Закрываем чек без сдачи
Драйвер.CloseCheck();

// Количество копий
Драйвер.SlipDocCopyCountHorz = 0;
Драйвер.SlipDocCopyCountVert = 1;

// Ориентация на листе
Драйвер.SlipDocOrientation = 0;
Драйвер.EndFiscDocument();

```

Печать графики

PrintBarcode() ***ПечатьШтрихКода()***

Метод печатает штрихкод, задаваемый в свойствах `Barcode` и `BarcodeType`, с отступом от левого края, равным `LeftMargin` и выравниванием, указанным в свойстве `Alignment`. Размеры печатаемого штрихкода задаются свойствами `Height` (в элементарных строках), `Scale` (в процентах от реального размера) и `AutoSize`.

При необходимости драйвер может самостоятельно определить контрольный символ штрихкода. Для этого используется свойство `BarcodeControlCode`. При печати штрихкода можно также напечатать цифры штрихкода. Для этого необходимо установить свойство `PrintBarcodeText` в значения 1, 2 или 3.

Принтер (чековой / контрольной ленты), на котором нужно напечатать штрихкод, задается свойством `PrintPurpose`.

Название	Тип	Дост.	Значения
Используемые свойства			
<code>PixelLineLength</code> ДлинаСтрокиПикселей	Int	R	Длина строки в точках
Входные свойства			
<code>Barcode</code> ШтрихКод	Str	RW	Символьный эквивалент штрихкода
<code>PrintPurpose</code> ОбъектДляПечати	Int	RW	Назначение печати: <ul style="list-style-type: none"> • 1 – печать на ЧЛ; • 2 – печать на КЛ; • 3 – печать на ЧЛ и КЛ
<code>Alignment</code> Выравнивание	Int	RW	Выравнивание: <ul style="list-style-type: none"> • 0 – по левому краю; • 1 – по центру; • 2 – по правому краю
<code>LeftMargin</code> ЛевыйОтступ	Int	RW	Отступ слева: 0 ... 65535
<code>Height</code> Высота	Int	RW	Высота изображения: 1 ... 65535
<code>PrintBarcodeText</code> ПечататьТекстШтрихКода	Int	RW	Печатать символьный эквивалент штрихкода:

Название	Тип	Дост.	Значения
			<ul style="list-style-type: none"> • 0 – не печатать; • 1 – печатать над ШК; • 2 – печатать под ШК; • 3 – печатать над/под ШК
BarcodeControlCode ШтрихКодКонтрольныйСимвол	Log	RW	Признак использования контрольного символа: FALSE / TRUE
BarcodeType ТипШтрихКода	Int	RW	Тип штрихкода: <ul style="list-style-type: none"> • 0 – UPC-A; • 1 – CODE39; • 2 – (E/J)AN13; • 3 – (E/J)AN8; • 4 – UPC-E; • 5 –ITF; • 6 – CODEBAR; • 7 –CODE93; • 8 – CODE128; • 10 – PDF 417; • 20 – CODE32; • 82 – EAN 128 CC-A/B; • 83 – EAN 128 CC-C
AutoSize АвтоРазмер	Log	RW	Авторазмер: FALSE / TRUE
Scale Масштаб	Dbf	RW	Масштаб изображения
ScaleVB Масштаб	Dbf	RW	Масштаб изображения

Описание свойств

Barcode

ШтрихКод

[BX]

Свойство задает символьный эквивалент штрихкода.

PrintPurpose

ОбъектДляПечати

[BX]

Свойство задает назначение печати.

СП101ФР-К: не используется.

LeftMargin

ЛевыйОтступ

[BX]

Свойство задает значение отступа от левого края (в точках) при печати штрихкода.

ККМ ШТРИХ-ФР-Ф, ШТРИХ-ФР-К, ЭЛВЕС-ФР-К и ШТРИХ-МИНИ-ФР-К, ШТРИХ-М-ФР-К, ШТРИХ-LIGHT-ФР-К, NCR-001К, ШТРИХ-ФР-Ф (БЕЛАРУСЬ), СП101ФР-К: не используется.

Height

Высота

[BX]

Свойство задает высоту печатаемого штрихкода.

ККМ ШТРИХ-ФР-Ф, ШТРИХ-ФР-К, ЭЛВЕС-ФР-К и ШТРИХ-МИНИ-ФР-К, ШТРИХ-М-ФР-К, ШТРИХ-LIGHT-ФР-К, NCR-001К, ШТРИХ-ФР-Ф (БЕЛАРУСЬ): не используется.

ККМ ФЕЛИКС-Р К / ЕНВД, ТОРНАДО-К: для указанных моделей ККМ свойство Height не может быть меньше 31.

PrintBarcodeText

ПечататьТекстШтрихКода

[BX]

Если свойство содержит 1, 2 или 3 то при вызове метода PrintBarcode кроме штрихкода на печать выводится значение штрихкода (Barcode).

ККМ ФЕЛИКС-Р Ф, ТОРНАДО-Ф, PayVKP-80K, PayVKP-80KZ: используется только в указанных моделях ККМ.

BarcodeControlCode

ШтрихКодКонтрольныйСимвол

[BX]

Значение свойства определяет, используется ли контрольный символ при установке значения штрихкода.

- Если BarcodeControlCode = TRUE, то при вводе штрихкода нужно указать и контрольный символ штрихкода.
- Если BarcodeControlCode = FALSE, то при вводе штрихкода не нужно указывать контрольный символ штрихкода, драйвер автоматически его рассчитает.

СП101ФР-К: не используется.

BarcodeType

ТипШтрихКода

[BX]

Свойство задает тип печатаемого штрих кода.

ККМ ШТРИХ-ФР-Ф, ШТРИХ-ФР-К, ЭЛВЕС-ФР-К и ШТРИХ-МИНИ-ФР-К, ШТРИХ-М-ФР-К, ШТРИХ-LIGHT-ФР-К, NCR-001К, ШТРИХ-ФР-Ф (БЕЛАРУСЬ): всегда EAN13.

Поддерживаемые типы штрих кодов:

Wincor Nixdorf TH-230К: 0 – 6, 10, 82, 83;

RayVKP-80К: 0 – 8, 20;

ККМ с протоколом Штрих: 2;

ККМ марки ПОРТ: 0, 2, 3, 5, 8;

Прочие ККМ разработки АТОЛ: 0 – 3.

AutoSize

АвтоРазмер

[BX]

Значение свойства определяет будет ли драйвер изменять размер штрихкода при печати.

- Если `AutoSize = TRUE`, то графический элемент будет увеличен и выведен на печать с разрешением 96 dpi.
- Если `AutoSize = FALSE`, то печать будет производиться без увеличения графического элемента.

ККМ ШТРИХ-ФР-Ф, ШТРИХ-ФР-К, ЭЛВЕС-ФР-К и ШТРИХ-МИНИ-ФР-К, ШТРИХ-М-ФР-К, ШТРИХ-LIGHT-ФР-К, NCR-001К, ШТРИХ-ФР-Ф (БЕЛАРУСЬ), СП101ФР-К: не используется.

Scale

Масштаб

[BX]

Значение свойства определяет отношение размеров штрихкода на чековой ленте к размерам реального графического элемента. Отношение определяется в процентах от реальных размеров.

- При `Scale = 100` графический элемент будет печататься на чеке без изменений.
- При `Scale = X`, где $X > 100$, графический элемент будет увеличен. Если картинка при печати будет выходить за пределы печати, то драйвер вернет ошибку.
- При `Scale = X`, где $0 < X < 100$, графический элемент будет уменьшен.

ККМ ШТРИХ-ФР-Ф, ШТРИХ-ФР-К, ЭЛВЕС-ФР-К и ШТРИХ-МИНИ-ФР-К, ШТРИХ-М-ФР-К, ШТРИХ-LIGHT-ФР-К, NCR-001К, ШТРИХ-ФР-Ф (БЕЛАРУСЬ): не используется.

ScaleVB

Масштаб

[BX]

Дублирует свойство Scale. Используется для совместности с Microsoft Visual Basic 6.



При печати штрихкода сначала драйвер делает отступ от левого края, а затем выравнивание.

При печати штрихкода драйвер сначала анализирует значение свойства AutoSize, а затем изменяет изображение в соответствии со значением свойства Scale. При этом изменение производится на кратное 100 число процентов (100%, 200%, 300% и т.д.), промежуточные значения драйвер округляет.

Возможные ошибки

Код	Причина
-3931	Размер картинка слишком большой

Поддерживаемые ККМ

Model	Название
14	ФЕЛИКС-Р Ф
18	ШТРИХ-ФР-Ф
20	ТОРНАДО-Ф
23	ТОРНАДО-К
24	ФЕЛИКС-РК / ЕНВД
25	ШТРИХ-ФР-К
26	ЭЛВЕС-ФР-К
27	ФЕЛИКС-ЗСК
28	ШТРИХ-МИНИ-ФР-К
30	Fprint-02К / ЕНВД
31	Fprint-03К / ЕНВД
32	Fprint-88К / ЕНВД
33	VIXOLON-01К
35	Fprint-5200К / ЕНВД
41	PayVKP-80К
42	Аура-01ФР-KZ
43	PayVKP-80KZ
45	PayPPU-700К

Model	Название
46	PayCTS-2000K
47	Fprint-55 ПТК / К / ЕНВД
50	Wincor Nixdorf ТН-230К
51	FPrint-11К ПТК / ЕНВД
52	FPrint-22 ПТК / К / ЕНВД
106	СП101ФР-К
107	ШТРИХ-КОМБО-ФР-К
110	ШТРИХ-М-ФР-К
113	ШТРИХ-LIGHT-ФР-К
115	NCR-001К
117	ПОРТ FP-300/FP-550/FP-1000
118	ШТРИХ-ФР-Ф (БЕЛАРУСЬ)
119	Datecs: FP3530T
120	ПОРТ FP-60

PrintBitmap() ПечатьРастра()

При выполнении метод печатает битовую строки. Формат битовой строки указывается в свойстве `StreamFormat`, а ее значение в свойстве `OutboundStream`. Растр будет печататься с отступом от левого края, равным `LeftMargin` и выравниванием, указанным в свойстве `Alignment`. Размеры печатаемой битовой строки задаются свойствами `Scale` (в процентах от реального размера) и `AutoSize`.

Принтер (чековой / контрольной ленты), на котором нужно напечатать, задается свойством `PrintPurpose`.

Строку можно напечатать необходимое число раз (свойство `Count`).

Название	Тип	Дост.	Значения
Используемые свойства			
PixelLineLength ДлинаСтрокиПикселей	Int	R	Длина строки в точках

Название	Тип	Дост.	Значения
Входные свойства			
PrintPurpose ОбъектДляПечати	Int	RW	Назначение печати: <ul style="list-style-type: none"> • 1 – печать на ЧЛ; • 2 – печать на КЛ; • 3 – печать на ЧЛ и КЛ
Alignment Выравнивание	Int	RW	Выравнивание: <ul style="list-style-type: none"> • 0 – по левому краю; • 1 – по центру; • 2 – по правому краю
LeftMargin ЛевыйОтступ	Int	RW	Отступ слева: 0 ... 65535
OutboundStream ВыходнойПотокДанных	Str	RW	Значение битовой строки
StreamFormat ФорматПотокаДанных	Int	RW	Формат данных: см. «Приложение 6. Формат потока данных»
Count КоличествоИтераций			Количество строк: 1 ... 65535

Описание свойств

PrintPurpose

ОбъектДляПечати

[BX]

Свойство задает назначение печати.

LeftMargin

ЛевыйОтступ

[BX]

Свойство задает значение отступа от левого края (в точках) при печати раstra.

OutboundStream

ВыходнойПотокДанных

[BX]

В свойства задается значение битовой строки, которая будет печататься на чековой ленте.

StreamFormat

ФорматПотокаДанных

[ВХ]

В свойстве указывается в каком формате следует интерпретировать данные в свойстве OutboundStream (см. «Приложение 6. Формат потока данных»).

Count

КоличествоИтераций

[ВХ]

Свойство содержит количество печатаемых строк.



Количество точек каждой печатаемой битовой строки не должно превышать значения свойства PixelLineLength.

При печати растра сначала драйвер делает отступ от левого края, а затем выравнивание.

При печати растра драйвер сначала анализирует значение свойства AutoSize, а затем изменяет изображение в соответствии со значением свойства Scale.

Поддерживаемые ККМ

Для ККМ протокола АТОЛ 2.X метод поддерживается не всеми прошивками.

Model	Название
14	ФЕЛИКС-Р Ф
18	ШТРИХ-ФР-Ф
20	ТОРНАДО-Ф
23	ТОРНАДО-К
24	ФЕЛИКС-РК / ЕНВД
27	ФЕЛИКС-ЗСК
30	FPrint-02К / ЕНВД
31	FPrint-03К / ЕНВД
32	FPrint-88К / ЕНВД
33	BIXOLON-01К
35	FPrint-5200К / ЕНВД
41	PayVKP-80К

Model	Название
42	Аура-01ФР-KZ
43	PayVKP-80KZ
45	PayPPU-700K
46	PayCTS-2000K
47	FPrint-55 ПТК /К / ЕНВД
50	Wincor Nixdorf TH-230K
51	FPrint-11K ПТК / ЕНВД
52	FPrint-22 ПТК /К / ЕНВД
118	ШТРИХ-ФР-Ф (БЕЛАРУСЬ)

PrintBitmapFromFile() ***ПечатьРастраИзФайла()***

При выполнении метод печатает картинку из указываемого файла с заданным отступом.

При печати можно указать на каком именно принтере нужно напечатать картинку (свойство PrintPurpose)

Название	Тип	Дост.	Значения
Используемые свойства			
PixelLineLength ДлинаСтрокиПикселей	Int	R	Длина строки в точках
Входные свойства			
PrintPurpose ОбъектДляПечати	Int	RW	Назначение печати: <ul style="list-style-type: none"> • 1 – печать на ЧЛ; • 2 – печать на КЛ; • 3 – печать на ЧЛ и КЛ
Alignment Выравнивание	Int	RW	Выравнивание: <ul style="list-style-type: none"> • 0 – по левому краю; • 1 – по центру; • 2 – по правому краю

Название	Тип	Дост.	Значения
LeftMargin ЛевыйОтступ	Int	RW	Отступ слева: 0 ... 65535
AutoSize АвтоРазмер	Log	RW	Авторазмер: FALSE / TRUE
Scale Масштаб	Dbl	RW	Масштаб изображения
ScaleVB Масштаб	Dbl	RW	Масштаб изображения
FileName ИмяФайла	Str	RW	Имя файла картинки

Описание свойств

PrintPurpose

ОбъектДляПечати

[BX]

Свойство задает назначение печати.

LeftMargin

ЛевыйОтступ

[BX]

Свойство задает значение отступа от левого края (в точках) при печати картинки.

AutoSize

АвтоРазмер

[BX]

Значение свойства определяет будет ли драйвер изменять размер растра при печати.

- Если `AutoSize = TRUE`, то графический элемент будет увеличен и выведен на печать с разрешением 96 dpi.
- Если `AutoSize = FALSE`, то печать будет производится без увеличения графического элемента.

Scale

Масштаб

[BX]

Значение свойства определяет отношение размеров растра на чековой ленте к размерам реального графического элемента. Отношение определяется в процентах от реальных размеров.

- При `Scale = 100` графический элемент будет печататься на чеке без изменений.
- При `Scale = X`, где $X > 100$, графический элемент будет увеличен. Если картинка при печати будет выходить за пределы печати, то драйвер вернет ошибку.
- При `Scale = X`, где $0 < X < 100$, графический элемент будет уменьшен.

ScaleVB

Масштаб

[BX]

Дублирует свойство `Scale`. Используется для совместности с Microsoft Visual Basic 6.

FileName

ИмяФайла

[BX]

В свойстве задается путь и имя файла картинки. Используются только монохромные (черно-белые, без оттенков серого) картинки формата **.bmp*. Максимальный размер картинки по вертикали (высота) – неограничен. Ширина картинки не должна превышать значения свойства `PixelLineLength`.



При печати картинки сначала драйвер делает отступ от левого края, а затем выравнивание.

Поддерживаемые ККМ



Для ККМ протокола АТОЛ 2.X метод поддерживается не всеми прошивками.

Model	Название
14	ФЕЛИКС-Р Ф
18	ШТРИХ-ФР-Ф
20	ТОРНАДО-Ф
23	ТОРНАДО-К
24	ФЕЛИКС-РК / ЕНВД
27	ФЕЛИКС-ЗСК
30	FPrint-02К / ЕНВД
31	FPrint-03К / ЕНВД
32	FPrint-88К / ЕНВД

Model	Название
33	BIXOLON-01K
35	FPrint-5200K / ЕНВД
41	PayVKP-80K
42	Аура-01ФР-KZ
43	PayVKP-80KZ
45	PayPPU-700K
46	PayCTS-2000K
47	FPrint-55 ПТК /К / ЕНВД
50	Wincor Nixdorf TH-230K
51	FPrint-11K ПТК / ЕНВД
52	FPrint-22 ПТК /К / ЕНВД
118	ШТРИХ-ФР-Ф (БЕЛАРУСЬ)

Графика в памяти ККМ

GetStatusPictureArray() ***ПолучитьСостояниеКартинок()***

При выполнении метод получает состояние массива картинок в памяти ККМ. При этом определяются – количество свободных байт в массиве (свойство Count), количество картинок в массиве (PictureNumber) и состояние последней добавленной картинке в массиве (открыта / закрыта) – свойство PictureState.

Название	Тип	Дост.	Значения
Выходные свойства			
PictureState СостояниеКартинки	Int	R	Состояние последней картинке в памяти ККМ: <ul style="list-style-type: none"> • 0 – закрыта; • 1 – открыта
PictureNumber НомерКартинки	Int	RW	Количество картинок в памяти ККМ: 1 ... 255
Count	Int	RW	Количество свободной памяти в ККМ: 1 ... 65535

Название	Тип	Дост.	Значения
КоличествоИтераций			

Описание свойств

PictureState

СостояниеКартинки

[ВЫХ]

Свойство характеризует состояние последней картинки в памяти ККМ: если значение `PictureState = 0`, то картинка добавлена в память полностью, если значение `PictureState = 1`, то картинка добавлена в память неполностью (возможно, что при добавлении картинки в память произошла какая-то ошибка, к примеру, оборвалась связь с ККМ).

PictureNumber

НомерКартинки

[ВЫХ]

Свойство содержит количество картинок в памяти ККМ.

Count

КоличествоИтераций

[ВЫХ]

Свойство содержит количество свободной памяти в ККМ в байтах, используемой для хранения изображений.

Поддерживаемые ККМ

Model	Название
14	ФЕЛИКС-Р Ф
20	ККМ ТОРНАДО-Ф

GetStatusPicture()

ПолучитьСостояниеКартинки()

Метод по номеру картинки в памяти ККМ запрашивает параметры этой картинки: состояние картинки, ее ширину и высоту.

Название	Тип	Дост.	Значения
Входные свойства			
PictureNumber НомерКартинки	Int	RW	Номер картинки в памяти ККМ: 1 ... 255
Выходные свойства			
PictureState СостояниеКартинки	Int	R	Состояние последней картинки в памяти ККМ: <ul style="list-style-type: none"> • 0 – закрыта; • 1 – открыта
Width Ширина	Int	R	Ширина картинки: 1 ... 65535
Height Высота	Int	R	Высота картинки: 1 ... 65535

Описание свойств

PictureNumber

НомерКартинки [ВХ]

В свойство записывается номер картинки, информацию о которой необходимо получить.

PictureState

СостояниеКартинки [ВЫХ]

Свойство характеризует состояние картинки под номером, указанным в свойстве *PictureNumber*, в памяти ККМ: если значение *PictureState* = 0, то картинка добавлена в память полностью, если значение *PictureState* = 1, то картинка добавлена в память неполностью (возможно, что при добавлении картинки в память произошла какая-то ошибка, к примеру, оборвалась связь с ККМ).

Width

Ширина [ВЫХ]

Свойство содержит ширину картинки в точках, кратно 8 (байт).

Height

Высота [ВЫХ]

Свойство содержит высоту картинки в точках.

Поддерживаемые ККМ

Model	Название
14	ФЕЛИКС-Р Ф
20	ТОРНАДО-Ф

**PrintPicture()
ПечатьКартинки()**

Метод печатает картинку по номеру `PictureNumber`, записанную в память ККМ, с заданным выравниванием и отступом от левого края.

Принтер (чековой / контрольной ленты), на котором нужно напечатать, задается свойством `PrintPurpose`.

Название	Тип	Дост.	Значения
Используемые свойства			
<code>PixelLineLength</code> ДлинаСтрокиПикселей	Int	R	Длина строки в точках
Входные свойства			
<code>PrintPurpose</code> ОбъектДляПечати	Int	RW	Назначение печати: <ul style="list-style-type: none"> • 1 – печать на ЧЛ; • 2 – печать на КЛ; • 3 – печать на ЧЛ и КЛ.\
<code>PictureNumber</code> НомерКартинки	Int	RW	Номер картинки в памяти ККМ: 1 ... 255
<code>Alignment</code> Выравнивание	Int	RW	Выравнивание: <ul style="list-style-type: none"> • 0 – по левому краю; • 1 – по центру; • 2 – по правому краю
<code>LeftMargin</code> ЛевыйОтступ	Int	RW	Отступ слева: 0 ... 65535

Описание свойств

PrintPurpose

ОбъектДляПечати

[BX]

Свойство задает назначение печати.

PictureNumber

НомерКартинки

[BX]

В свойстве задается номер картинки, которую необходимо напечатать.

LeftMargin

ЛевыйОтступ

[BX]

Свойство задает значение отступа от левого края (в точках) при печати картинки.

**При печати картинки драйвер сначала делает отступ от левого края, а затем выравнивание.**

Поддерживаемые ККМ

Model	Название
14	ФЕЛИКС-Р Ф
20	ТОРНАДО-Ф
28	ШТРИХ-МИНИ-ФР-К
118	ШТРИХ-ФР-Ф (БЕЛАРУСЬ)

AddPictureFromFile()

ДобавитьКартинкуИзФайла()

Метод добавляет в память ККМ картинку из указываемого файла.

Название	Тип	Дост.	Значения
Используемые свойства			
PixelLineLength ДлинаСтрокиПикселей	Int	R	Длина строки в точках

Название	Тип	Дост.	Значения
Входные свойства			
FileName ИмяФайла	Str	RW	Имя файла картинки
AutoSize АвтоРазмер	Log	RW	Авторазмер: FALSE / TRUE
Scale Масштаб	Dbf	RW	Масштаб изображения
ScaleVB Масштаб	Dbf	RW	Масштаб изображения
Выходные свойства			
PictureNumber НомерКартинки	Int	RW	Номер картинки в памяти ККМ: 1 ... 255

Описание свойств

FileName

ИмяФайла

[BX]

В свойстве задается путь и имя файла картинки. Используются только монохромные (черно-белые, без оттенков серого) картинки формата **.bmp*. Максимальный размер картинки по вертикали (высота) – неограничен. Ширина картинки не должна превышать значения свойства `PixelLineLength`.

AutoSize

АвтоРазмер

[BX]

Значение свойства определяет будет ли драйвер изменять размер какртнки при печати.

- Если `AutoSize = TRUE`, то графический элемент будет увеличен и выведен на печать с разрешением 96 dpi.
- Если `AutoSize = FALSE`, то печать будет производиться без увеличения графического элемента.

Scale

Масштаб

[BX]

Значение свойства определяет отношение размеров картинка на чековой ленте к размерам реального графического элемента. Отношение определяется в процентах от реальных размеров.

- При $Scale = 100$ графический элемент будет печататься на чеке без изменений.
- При $Scale = X$, где $X > 100$, графический элемент будет увеличен. Если картинка при печати будет выходить за пределы печати, то драйвер вернет ошибку.
- При $Scale = X$, где $0 < X < 100$, графический элемент будет уменьшен.

ScaleVB

Масштаб

[BX]

Дублирует свойство *Scale*. Используется для совместности с Microsoft Visual Basic 6.

PictureNumber

НомерКартинки

[ВХ]

В свойство записывается номер добавленной картинки.

Возможные ошибки

Код	Причина
-3931	Размер картинка слишком большой

Режимы ККМ

Режим	Название
4.0	Режим программирования

Поддерживаемые ККМ

Model	Название
14	ФЕЛИКС-Р Ф
20	ТОРНАДО-Ф

DeleteLastPicture() УдалитьПоследнююКартинку()

Метод удаляет из памяти ККМ последнюю картинку

Возможные ошибки

Код	Причина
-3898	Неверный номер картинки. Возвращается, если в памяти ККМ нет больше картинок

Режимы ККМ

Режим	Название
4.0	Режим программирования

Поддерживаемые ККМ

Model	Название
14	ФЕЛИКС-Р Ф
20	ТОРНАДО-Ф

ClearPictureArray() ОчиститьМассивК картинок()

Метод удаляет из памяти ККМ все картинки.

Режимы ККМ

Режим	Название
4.0	Режим программирования

Поддерживаемые ККМ

Model	Название
14	ФЕЛИКС-Р Ф

Model	Название
20	ТОРНАДО-Ф

Изменение и запись данных ККМ

BeginReport() ***НачалоОтчета()***

Метод начинает чтение данных (переводит драйвер в режим отчета).

Отчет кэшируется – все данные считываются во внутренний буфер драйвера, расположенный в оперативной памяти ПК. Если считать без ошибок все заданные строки не удалось, то возвращается ошибка и очищается кэш (те данные, которые были считаны до возникновения ошибки, получить методом `GetRecord` не удастся).

Протокол АТОЛ 1.x, 2.x: поддерживается только в указанных протоколах.

Название	Тип	Дост.	Значения
Входные свойства			
ShowProgress ПоказатьПрогресс	Log	RW	Признак показа прогресса: FALSE / TRUE
ReportType ТипОтчета	Int	RW	Тип отчета: см. «Приложение 7. Типы данных для чтения»
UnitType ТипЧастиУстройства	Int	RW	Тип ПО: <ul style="list-style-type: none"> • 1 – ПО основного процессора ККМ; • 2 – ПО процессора фискального модуля ККМ; • 3 – ПО загрузочного блока основного процессора ККМ; • 4 – ПО принтера
PictureNumber НомерКартинки	Int	RW	Номер картинки в памяти ККМ: 1 ... 255

Описание свойств

ShowProgress

ПоказатьПрогресс

[BX]

Значение свойства определяет, будет ли выводиться на экран полоса прогресса при считывании данных из ККМ.

Если `ShowProgress = TRUE`, то при вызове метода `BeginReport` на дисплей ПК выводится окно индикации прогресса операции.

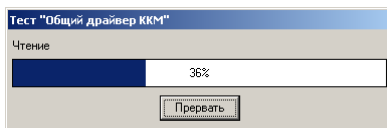

Если `ShowProgress = FALSE`, то при вызове метода `BeginReport` полоса прогресса на экран выводиться не будет.

ReportType

ТипОтчета [BX]

В свойстве указывается тип считываемой записи.

UnitType

ТипЧастиУстройства [BX]

В свойство записывается номер блока ККМ, версию которого необходимо получить.

PictureNumber

НомерКартинки [BX]

В свойство записывается номер картинки, данные которой нужно получить из памяти ККМ.



При вызове `BeginReport` с `ReportType = 16` или `17` должно выполняться условие $\text{FirstRecord} \leq \text{LastRecord}$.

В режиме снятия отчета драйвер позволяет выполнять только методы: `GetRecord`, `EndReport` и `ClearOutput`.

Режимы ККМ

Режим	Название
4.0	Режим программирования

Поддерживаемые ККМ

В зависимости от модели ККМ можно производить считывание следующих данных:

Model	Название	ReportType									
		12	13	14	15	16	17	18	19	20	21
0	ККМ ЭЛВЕС-МИКРО-Ф	+	+	+	+	+					

Model	Название	ReportType									
		12	13	14	15	16	17	18	19	20	21
14	ККМ ФЕЛИКС-Р Ф								+	+	+
15	ККМ ФЕЛИКС-02К / ЕНВД								+	+	
16	ККМ МЕРКУРИЙ-140	+	+	+	+	+					
20	ТОРНАДО-Ф								+	+	+
23	ТОРНАДО-К								+	+	
24	ФЕЛИКС-РК / ЕНВД								+	+	
27	ФЕЛИКС-3СК								+	+	
30	FPrint-02К / ЕНВД								+	+	
31	FPrint-03К / ЕНВД								+	+	
32	FPrint-88К / ЕНВД								+	+	
33	ВIXOLON-01К								+	+	
35	FPrint-5200К / ЕНВД								+	+	
41	PayVKP-80К								+	+	
42	Аура-01ФР-KZ								+	+	
43	PayVKP-80KZ								+	+	
45	PayPPU-700К								+	+	
46	PayCTS-2000К								+	+	
47	Fprint-55 ПТК / К / ЕНВД								+	+	
50	Wincor Nixdorf TH-230К								+	+	
51	FPrint-11К ПТК / ЕНВД								+	+	
52	FPrint-22 ПТК / К / ЕНВД								+	+	

GetRecord() **ПолучитьЗапись()**

Метод записывает в соответствующие свойства драйвера параметры заданной записи. Тип считываемой информации задается в ReportType. Набор заполняемых свойств определяется свойством ReportType и тем, был ли до вызова GetRecord выполнен метод BeginReport.

Протокол АТОЛ 1.x, 2.x: поддерживается только в указанных протоколах.

Название	Тип	Дост.	Значения
Используемые свойства			
PointPosition ПоложениеТочки	Int	RW	Положение десятичной точки: 0 ... 3

Название	Тип	Дост.	Значения
Входные свойства			
ReportType ТипОтчета	Int	RW	Тип данных для чтения: см. «Приложение 7. Типы данных для чтения»
CheckNumber НомерЧека	Int	RW	Номер чека: 0000 ... 9999
PLUNumber НомерПЛУ	Int	RW	Номер PLU: 1 ... 1000
FirstRecord НачальнаяЗапись	Int	RW	Начальная запись: 1 ... 1000
LastRecord КонечнаяЗапись	Int	RW	Конечная запись: 1 ... 1000
StreamFormat ФорматПотокаДанных	Int	RW	Формат данных: см. «Приложение 6. Формат потока данных»
Выходные свойства			
TransactionType ТипТранзакции	Int	R	Тип транзакции: 1 ... 55
CheckNumber НомерЧека	Int	RW	Номер чека: 0000 ... 9999
Name Наименование	Str	RW	Название товара
Barcode ШтрихКод	Str	RW	Штрихкод товара: строка длиной до 13 символов
Caption Строка	Str	RW	Строка символов
Quantity Количество	Dbl	RW	Количество товара: 0.000 ... 9999999.999
Price Цена	Dbl	RW	Цена товара: 0.00 ... 99999999.99
Department Секция	Int	RW	Секция
Tax Налог	Int	RW	Номер налоговой ставки: 0 ... 16
WorkShop Цех	Int	RW	Номер цеха: 0 ... 16

Название	Тип	Дост.	Значения
TypeClose ТипЗакрытия	Int	RW	Тип закрытия чека: <ul style="list-style-type: none"> • 0 – наличными; • 1 – тип оплаты 1; • 2 – тип оплаты 2; • 3 – тип оплаты 3; • 4 – тип оплаты 4; • 5 – тип оплаты 5
Hour Час	Int	RW	Текущий час: 0 ... 23
Minute Минута	Int	RW	Текущая минута: 0 ... 59
Second Секунда	Int	RW	Текущая секунда: 0 ... 59
Day День	Int	RW	Текущий день: 1 ... 31
Month Месяц	Int	RW	Текущий месяц: 1 ... 12
Year Год	Int	RW	Текущий год: 1998 ... 2089
PictureState СостояниеКартинки	Int	R	Состояние последней картинке в памяти ККМ: <ul style="list-style-type: none"> • 0 – закрыта; • 1 – открыта
Width Ширина	Int	R	Ширина картинке: 1 ... 65535
Height Высота	Int	R	Высота картинке: 1 ... 65535
InboundStream ВходнойПотокДанных	Str	R	Поток выходных данных: строка символов

Описание свойств

CheckNumber

НомерЧека

[BX]

В свойстве задается номер чека запрашиваемой записи.

PLUNumber

НомерПЛУ

[ВХ]

В свойство записывается номер PLU, запрограммированного в памяти ККМ товара.

Таблица PLU – таблица № 1 в ККМ (100 или 1000 записей, в зависимости от типа используемой памяти ККМ), PLU определяет номер ряда таблицы ККМ, в которой хранятся данные.

FirstRecord

НачальнаяЗапись

[ВХ]

В свойство записывается начальный номер PLU или ряда таблицы заказов для метода BeginReport, вызываемого при ReportType = 16 или 17.

LastRecord

КонечнаяЗапись

[ВХ]

В свойство записывается конечный номер PLU или ряда таблицы заказов для метода BeginReport, вызываемого при ReportType = 16 или 17.

StreamFormat

ФорматПотокаДанных

[ВХ]

В свойстве указывается, в каком формате следует интерпретировать данные в свойстве InboundStream (см. «Приложение 6. Формат потока данных»).

TransactionType

ТипТранзакции

[ВЫХ]

Свойство содержит номер транзакции, характеризующий данные, полученные методом GetRecord.

В зависимости от номера транзакции будут заполняться соответствующие свойства. Для чеков с внесением (выплатой) в отчете по контрольной ленте присутствует только TransactionType = 50 (51). Транзакции «конец чека» (TransactionType = 55) для такого чека не будет.

Все операции с Мемо Plus 3 – операции по свободной цене.

Возможные значения представлены в таблице:

TransactionType	Значение и заполняемые свойства.
1	Продажа по свободной цене Summ – сумма продажи; Department – секция, в которую зарегистрирована операция

TransactionType	Значение и заполняемые свойства.
2	Сторно по свободной цене Summ – сумма сторно; Department – секция, в которую зарегистрирована операция
3	Аннулирование по свободной цене. Summ – сумма аннулирования
4	Возврат по свободной цене. Summ – сумма возврата
5	Абсолютная скидка на операцию. Summ – сумма скидки
6	Абсолютная надбавка на операцию. Summ – сумма надбавки
7	Процентная скидка на операцию. Percents – размер скидки в процентах
8	Процентная надбавка на операцию Percents – размер надбавки в процентах
11	Продажа по внутреннему коду товара. PLUNumber – код товара; Quantity – проданное количество
12	Сторно по внутреннему коду. PLUNumber – код товара; Quantity – сторнированное количество
13	Аннулирование по внутреннему коду. PLUNumber – код товара; Quantity – аннулированное количество
14	Возврат по внутреннему коду. PLUNumber – код товара; Quantity – возвращенное количество
21	Продажа по внешнему коду товара. Summ – сумма продажи; Department – секция, в которую зарегистрирована операция
22	Сторно по внешнему коду товара. Summ – сумма продажи; Department – секция, в которую зарегистрирована операция
23	Аннулирование по внешнему коду товара. Summ – сумма аннулирования

TransactionType	Значение и заполняемые свойства.
24	Возврат по внешнему коду товара. Summ – сумма возврата
35	Абсолютная скидка на весь чек. Summ – сумма скидки
36	Абсолютная надбавка на весь чек. Summ – сумма надбавки
37	Процентная скидка на весь чек. Percents – размер скидки в процентах
38	Процентная надбавка на весь чек. Percents – размер надбавки в процентах
42	Оплата наличными
44	Оплата типом 1 (КРЕДИТОМ)
47	Оплата типом 2 (ТАРОЙ)
48	Оплата типом 3 (ПЛ. КАРТОЙ)
50	Внесение денег в кассу. Summ – внесенная сумма
51	Выплата денег из кассы. Summ – выплаченная сумма
55	Конец чека. Day, Month, Year, Hour, Minute – дата и время закрытия чека; Operator – номер кассира, закрывшего чек

Для чеков с внесением (выплатой) в отчете по контрольной ленте присутствует только TransactionType = 50 (51). Транзакции «конец чека» (TransactionType = 55) для такого чека не будет.

Все операции с Мемо Plus 3 – операции по свободной цене.

CheckNumber

НомерЧека

[ВЫХ]

В свойстве хранится номер чека, запрашиваемой записи.

Name

Наименование

[ВЫХ]

В свойстве задается название товара.

Barcode

ШтрихКод [ВЫХ]

В свойстве задается штрихкод товара.

Quantity

Количество [ВЫХ]

В свойстве задается вещественное число с плавающей точкой, характеризующее количество товара.

Протокол АТОЛ 1.x : 0.001 ... 9999.999;

Price

Цена [ВЫХ]

В свойстве задается вещественное число с десятичной запятой, отделяющей копейки от рублей, характеризующее цену регистрируемого товара. Следует указывать положительное значение цены, так как в самом методе «заложен» знак операции.

Протокол АТОЛ 1.x : 0.00 ... 99999.99;

Department

Секция [ВЫХ]

В свойстве указывается секция, в которую производится регистрация. Регистрация аннулирования при Department = 0 приводит к регистрации в 1-ю секцию, но номер секции при этом на чеке не печатается.

Tax

Налог [ВЫХ]

Номер налоговой ставки, которая должна применяться к данному товару.

Используется методом GetRecord при ReportType = 16.

WorkShop

Цех [ВЫХ]

Номер цеха, в котором готовится данное блюдо.

Используется методом GetRecord при ReportType = 16.

ККМ МЕРКУРИЙ-140 Ф: имеет смысл только в указанной ККМ.

TypeClose

ТипЗакрытия

[ВЫХ]

В свойстве задается тип платежа.

Названия типов оплаты 1 ... 3 могут быть переопределены в конкретной модели ККМ.

Протокол АТОЛ 2.1: значение по умолчанию типа оплаты 3 – ПРЕДОПЛ.

ККМ Триум-Ф, ФЕЛИКС-Р Ф, ФЕЛИКС-02К / ЕНВД, ФЕЛИКС-РК / ЕНВД, ФЕЛИКС-3СК, FPrint-02К / ЕНВД, FPrint-03К / ЕНВД, FPrint-88К / ЕНВД, FPrint-5200К / ЕНВД, FPrint-55 ПТК / К / ЕНВД, FPrint-11К ПТК / ЕНВД, Wincor Nixdorf TH-230К, ВIXOLON-01К, PayCTS-2000К, PayPPU-700К, PayVKP-80К, PayVKP-80KZ, Аурa-01ФР-КZ, МЕРКУРИЙ-140Ф, ШТРИХ-ФР-Ф, ШТРИХ-ФР-К, ЭЛБЕС-ФР-К, ТОРНАДО-Ф, ТОРНАДО-К, ШТРИХ-МИНИ-ФР-К, ШТРИХ-М-ФР-К, ШТРИХ-LIGHT-ФР-К, NCR-001К, FPrint-22 ПТК / К / ЕНВД, ШТРИХ-ФР-Ф (БЕЛАРУСЬ): тип оплаты 3 допустим только для указанных моделей ККМ.

ПРИМ-08ТК, ПРИМ-88ТК, ПРИМ-07К: допустимы типы оплаты 4 и 5.

PictureState

СостояниеКартинки

[ВЫХ]

Свойство характеризует состояние картинки под номером, указанным в свойстве PictureNumber, в памяти ККМ: если значение PictureState = 0, то картинка добавлена в память полностью, если значение PictureState = 1, то картинка добавлена в память неполностью (возможно, что при добавлении картинки в память произошла какая-то ошибка, к примеру, оборвалась связь с ККМ).

Width

Ширина

[ВЫХ]

Свойство содержит ширину картинки в точках, кратно 8 (байт).

Height

Высота

[ВЫХ]

Свойство содержит высоту картинки в точках.

InboundStream

ВходнойПотокДанных

[ВЫХ]

Свойство содержит последовательность символов в формате установленном в свойстве StreamFormat (см. «Приложение 6. Формат потока данных»).



Если после BeginReport вызывался EndReport, то считается, что BeginReport не вызывался.

Пример 1.

```
// Читать всю контрольную ленту.
Драйвер.ReportType = 12; // Данные всей контрольной ленты
Драйвер.ShowProgress = TRUE;
Драйвер.BeginReport();
Пока Драйвер.GetRecord() <> -17 цикл
    Если Драйвер.ResultCode <> 0 тогда
        // ошибка
    КонецЕсли;
    // данные очередной записи КЛ содержатся в свойствах:
    // CheckNumber, TransactionType, Day, Year, Month, Minute,
    // Hour, Operator, Quantity, Percents, Summ, Department,
    // PLUNumber.
КонецЦикла;
Драйвер.EndReport();
```

Пример 2.

```
// Читать заданный чек контрольной ленты.
Драйвер.ReportType = 13;
Драйвер.ShowProgress = TRUE;
Драйвер.CheckNumber = 123;
Драйвер.BeginReport();
Пока Драйвер.GetRecord() <> -17 цикл
    Если Драйвер.ResultCode <> 0 тогда
        // ошибка
    КонецЕсли;
    // данные очередной записи КЛ содержатся в свойствах:
    // CheckNumber, TransactionType, Day, Year, Month, Minute,
    // Hour, Operator, Quantity, Percents, Summ, Department,
    // PLUNumber.
КонецЦикла;
Драйвер.EndReport();
```

Пример 3.

```
// Читать дамп* всей контрольной ленты.
// * - здесь термин «дамп» означает «набор байтов». Драйвер
// посылает запрос очередного блока данных КЛ (см. команду 68h
// в описании «Протокол работы ККМ») и, не анализируя
// полученные данные, записывает их в Caption.
Драйвер.ReportType = 14;
Драйвер.ShowProgress = TRUE;
Драйвер.BeginReport();
Пока Драйвер.GetRecord() <> -17 цикл
    Если Драйвер.ResultCode <> 0 тогда
        // ошибка
    КонецЕсли;
    // данные очередной записи КЛ содержатся в свойствах:
    // Caption, номер текущего че-а - в свойстве CheckNumber.
КонецЦикла;
Драйвер.EndReport();
```

Пример 4.

```
// Считать дамп* заданного чека контрольной ленты.
// В отчет попадают все чеки КЛ, начиная с указанного, поэтому
// для выбора информации по конкретному чеку приложению
// необходимо самостоятельно анализировать данные отчета.
// * - здесь термин «дамп» означает «набор байтов». Драйвер
// посылает запрос очередного блока данных КЛ (см. команду 68h
// в описании «Протокол работы ККМ») и, не анализируя
// полученные данные, записывает их в Caption.
Драйвер.ReportType = 15;
Драйвер.ShowProgress = TRUE;
Драйвер.CheckNumber = 321;
Драйвер.BeginReport();
Пока Драйвер.GetRecord() <> -17 цикл
    Если Драйвер.ResultCode <> 0 тогда
        // ошибка
    КонецЕсли;
    // данные очередной записи КЛ содержатся в свойствах:
    // Caption, номер текущего че-а - в свойстве CheckNumber.
КонецЦикла;
Драйвер.EndReport();
```

Пример 5.

```
// Считать отдельно взятый PLU.
Драйвер.ReportType = 16;
Драйвер.BeginReport();
Драйвер.PLUNumber = 5;
Драйвер.GetRecord();
Если Драйвер.ResultCode = 0 тогда
    // в свойствах: Name, BarCode, Price, Quantity,
    // WorkShop - для ККМ МЕРКУРИЙ-140Ф,
    // Department содержатся параметры данного PLU.
КонецЕсли;
Драйвер.EndReport();
```

Пример 6.

```
// Считать диапазон PLU.
Драйвер.ReportType = 16;
Драйвер.ShowProgress = TRUE;
Драйвер.FirstRecord = 1;
Драйвер.LastRecord = 5;
Драйвер.BeginReport();
Пока Драйвер.GetRecord() <> -17 цикл
    Если Драйвер.ResultCode <> 0 тогда
        // ошибка
    КонецЕсли;
    // свойствах PLUNumber, Name, BarCode, Price, Quantity,
    // Tax, Department содержатся параметры очередного
    // считанного PLU.
КонецЦикла;
Драйвер.EndReport();
```

Пример 7.

```
// Считать ПО ККМ.
Драйвер.ReportType = 19;
Драйвер.StreamFormat = 5;
Драйвер.ShowProgress = TRUE;
Драйвер.BeginReport();
Пока Драйвер.GetRecord() <> -17 цикл
    Если Драйвер.ResultCode <> 0 тогда
        // ошибка
    КонечЕсли;
    // данные очередного блока ПО ККМ содержатся в свойстве:
    // InboundStream.
КонечЦикла;
Драйвер.EndReport();
```

Пример 8.

```
// Считать ПО модуля ККМ.
// Примечание: используется только ККМ ФЕЛИКС-Р Ф, ФЕЛИКС-02К,
// ФЕЛИКС-РК, ФЕЛИКС-3СК и ТОРНАДО-Ф, ТОРНАДО-К.
Драйвер.ReportType = 20;
Драйвер.UnitType = 1;
Драйвер.StreamFormat = 5;
Драйвер.ShowProgress = TRUE;
Драйвер.BeginReport();
Пока Драйвер.GetRecord() <> -17 цикл
    Если Драйвер.ResultCode <> 0 тогда
        // ошибка
    КонечЕсли;
    // данные очередной части ПО внутреннего блока ККМ
    // содержатся в свойстве: InboundStream.
КонечЦикла;
Драйвер.EndReport();
```

Пример 9.

```
// Считать картинку по номеру из памяти ККМ.
// Примечание: используется только ККМ ФЕЛИКС-Р Ф, ФЕЛИКС-02К,
// ФЕЛИКС-РК, ФЕЛИКС-3СК и ТОРНАДО-Ф, ТОРНАДО-К.
Драйвер.ReportType = 21;
Драйвер.PictureNumber = 2;
Драйвер.StreamFormat = 5;
Драйвер.ShowProgress = TRUE;
Драйвер.BeginReport();
Пока Драйвер.GetRecord() <> -17 цикл
    Если Драйвер.ResultCode <> 0 тогда
        // ошибка
    КонечЕсли;
    // очередная строка картинки содержатся в свойстве
    // InboundStream.
КонечЦикла;
Драйвер.EndReport();
```

EndReport() КонецОтчета()

При выполнении метод завершает чтение данных, начатое BeginReport (выводит драйвер из режима снятия отчета), очищает буфер драйвера и освобождает выделенную для него память.

Если при вызове BeginReport свойство ShowProgress содержало TRUE, то EndReport удаляет с экрана окно прогресса.

Протокол АТОЛ 1.x, 2.x: поддерживается только в указанных протоколах.

BeginAdd() НачалоДобавления()

При выполнении метод переводит драйвер в состояние буферизации записей, добавляемых методом SetRecord. Это означает, что все последующие команды записи данных (SetRecord) помещают данные во временный буфер драйвера (в памяти ПК). Добавляемые данные всегда кэшируются драйвером. Данные будут переданы в ККМ только по команде EndAdd.

При вызове метода BeginAdd драйвер проверяет принципиальную возможность записи данных в ККМ. То есть, если в текущем (на момент вызова BeginAdd) состоянии ККМ нельзя произвести запись данных, соответствующих RecordType, то драйвер выдает ошибку и не переходит в режим буферизации.

В режиме добавления драйвер позволяет выполнять только методы: SetRecord, EndAdd и ClearOutput.

Название	Тип	Дост.	Значения
Входные свойства			
RecordType ТипЗаписи	Int	RW	Тип данных для записи: см. «Приложение 8. Типы данных для записи»

Описание свойств

RecordType

ТипЗаписи

[BX]

Свойство задает тип данных, с которыми должны работать методы BeginAdd и SetRecord. Подробно использование RecordType рассмотрено при описании метода SetRecord.

Возможные ошибки

Код	Причина
-1	Нет связи
-16	Не поддерживается в данном режиме устройства. ККМ находится не в режиме программирования (Mode \neq 4)
-3837	Смена открыта, операция невозможна

Режимы ККМ

Режим	Название
4.0	Режим программирования

Поддерживаемые ККМ

В зависимости от модели ККМ можно производить запись следующих данных:

Model	Название	RecordType			
		0	1	2	3
14	ККМ ФЕЛИКС-Р Ф				+
16	ККМ МЕРКУРИЙ-140	+			
20	ТОРНАДО-Ф				+

SetRecord() УстановитьЗапись()

Метод записывает в ККМ данные, указанные в соответствующих свойствах драйвера. Тип записываемой информации задается в RecordType. Набор используемых свойств определяется свойством RecordType. и тем, был ли до вызова SetRecord выполнен метод BeginAdd.

Если после BeginAdd вызывался EndAdd, то считается, что BeginAdd не вызывался.

Протокол АТОЛ 1.x, 2.x: поддерживается только в указанных протоколах.

Название	Тип	Дост.	Значения
Используемые свойства			
PointPosition ПоложениеТочки	Int	RW	Положение десятичной точки: 0 ... 3
Входные свойства			
RecordType ТипЗаписи	Int	RW	Тип данных для записи: см. «Приложение 8. Типы данных для записи»
PLUNumber НомерПЛУ	Int	RW	Номер PLU: 1 ... 1000
Name Наименование	Str	RW	Название товара.
Barcode ШтрихКод	Str	RW	Штрихкод товара: строка длиной до 13 символов
Quantity Количество	Dbl	RW	Количество товара: 0.000 ... 9999999.999
Price Цена	Dbl	RW	Цена товара: 0.00 ... 99999999.99
Department Секция	Int	RW	Секция
Tax Налог	Int	RW	Номер налоговой ставки: 0 ... 16
WorkShop Цех	Int	RW	Номер цеха: 0 ... 16
OrderNumber НомерЗаказа	Int	RW	Зарезервировано для будущих версий ККМ
OrderCode КодЗаказа	Int	RW	Зарезервировано для будущих версий ККМ
CheckNumber НомерЧека	Int	RW	Номер чека: 0000 ... 9999
Hour Час	Int	RW	Текущий час: 0 ... 23
Minute Минута	Int	RW	Текущая минута: 0 ... 59
Second Секунда	Int	RW	Текущая секунда: 0 ... 59
Day День	Int	RW	Текущий день: 1 ... 31

Название	Тип	Дост.	Значения
Month Месяц	Int	RW	Текущий месяц: 1 ... 12
Year Год	Int	RW	Текущий год: 1998 ... 2089
TypeClose ТипЗакрытия	Int	RW	Тип закрытия чека: <ul style="list-style-type: none"> • 0 – наличными; • 1 – тип оплаты 1; • 2 – тип оплаты 2; • 3 – тип оплаты 3; • 4 – тип оплаты 4; • 5 – тип оплаты 5
RateType ТипТарифа	Int	RW	Зарезервировано для будущих версий ККМ
RouteNumber НомерМаршрута	Int	RW	Зарезервировано для будущих версий ККМ
StreamFormat ФорматПотокаДанных	Int	RW	Формат данных: см. «Приложение 6. Формат потока данных»
OutboundStream ВыходнойПотокДанных	Str	RW	Значение потока данных

Описание свойств

RecordType

ТипЗаписи

[BX]

Свойство задает тип данных, с которыми должны работать методы `BeginAdd` и `SetRecord`. Использование `RecordType` подробно рассмотрено при описании метода `SetRecord`.

PLUNumber

НомерПЛУ

[BX]

В свойство записывается номер PLU, запрограммированного в памяти ККМ товара.

Таблица PLU – таблица № 1 в ККМ (100 или 1000 записей, в зависимости от типа используемой памяти ККМ), PLU определяет номер ряда таблицы ККМ, в которой хранятся данные.

Name

Наименование

[BX]

В свойстве задается название товара.

Barcode

ШтрихКод

[BX]

В свойстве задается штрихкод товара.

Quantity

Количество

[BX]

В свойстве задается вещественное число с плавающей точкой, характеризующее количество товара.

Протокол АТОЛ 1.x : 0.001 ... 9999.999;

Price

Цена

[BX]

В свойстве задается вещественное число с десятичной запятой, отделяющей копейки от рублей, характеризующее цену регистрируемого товара. Следует указывать положительное значение цены, так как в самом методе «заложен» знак операции.

Протокол АТОЛ 1.x : 0.01 ... 99999.99;

Department

Секция

[BX]

В свойстве указывается секция, в которую производится регистрироваться. Регистрация аннулирования при `Department = 0` приводит к регистрации в 1-ю секцию, но номер секции при этом на чеке не печатается.

Tax

Налог

[BX]

Номер налоговой ставки, которая должна применяться к данному товару.

Используется методом `GetRecord` при `ReportType = 16`.

WorkShop

Цех [BX]

Номер цеха, в котором готовится данное блюдо.

Используется методом GetRecord при ReportType = 16.

ККМ МЕРКУРИЙ-140 Ф: имеет смысл только в указанной ККМ.

CheckNumber

НомерЧека [BX]

В свойстве задается номер чека программируемой записи.

TypeClose

ТипЗакрытия [BX]

В свойстве задается тип платежа.

Названия типов оплаты 1 ... 3 могут быть переопределены в конкретной модели ККМ.

Протокол АТОЛ 2.1: значение по умолчанию типа оплаты 3 – ПРЕДОПЛ.

ККМ Триум-Ф, ФЕЛИКС-Р Ф, ФЕЛИКС-02К / ЕНВД, ФЕЛИКС-РК / ЕНВД, ФЕЛИКС-3СК, FPrint-02К / ЕНВД, FPrint-03К / ЕНВД, FPrint-88К / ЕНВД, FPrint-5200К / ЕНВД, Fprint-55 ПТК / К / ЕНВД, FPrint-11К ПТК / ЕНВД, Wincor Nixdorf TH-230К, VIXOLON-01К, PayCTS-2000К, PayPPU-700К, PayVKP-80К, PayVKP-80KZ, Аурра-01ФР-КZ, МЕРКУРИЙ-140Ф, FPrint-22 ПТК / К / ЕНВД, ТОРНАДО-Ф и ТОРНАДО-К: тип оплаты 3 допустим только для указанных моделей ККМ.

ПРИМ-08ТК, ПРИМ-88ТК, ПРИМ-07К: допустимы типы оплаты 4 и 5.

StreamFormat

ФорматПотокаДанных [BX]

В свойстве указывается, в каком формате следует интерпретировать данные в свойстве OutboundStream (см. «Приложение 6. Формат потока данных»).

OutboundStream

ВыходнойПотокДанных [BX]

В свойстве задаются значения в формате указанном в свойстве StreamFormat, характеризующие очередную строку записываемой в память ККМ картинки (см. «Приложение 6. Формат потока данных»).

Режимы ККМ

Режим	Название
4.0	Режим программирования

Пример 1.

```
// Записать параметры отдельно взятого PLU.
// Войти в режим программирования
Драйвер.Password = 30;
Драйвер.Mode = 4;
Драйвер.SetMode ();
// Начать запись
Драйвер.RecordType = 0;
Драйвер.PLUNumber = 5;
Драйвер.Name = "Чипсы";
Драйвер.BarCode = 1234567890123;
Драйвер.Price =12.34;
Драйвер.Quantity = 1.234;
Драйвер.WorkShop =13;           // Номер цеха для ККМ МЕРКУРИЙ-140Ф
Драйвер.Department =10;
Драйвер.SetRecord ();
```

Пример 2.

```
// Записать параметры нескольких PLU.
// Войти в режим программирования
Драйвер.Password = 30;
Драйвер.Mode = 4;
Драйвер.SetMode ();
// Начать запись
Драйвер.RecordType = 0;
Драйвер.ShowProgress = TRUE;
Драйвер.BeginAdd ();
Пока Не закончатся данные цикл
  Драйвер.PLUNumber = 6;
  Драйвер.Name = "Чипсы";
  Драйвер.BarCode = "1234567890123";
  Драйвер.Price =12.34;
  Драйвер.Quantity = 1.234;
  Драйвер.WorkShop =13;           // Номер цеха для ККМ МЕРКУРИЙ-140Ф
  Драйвер.Department =10;
  Драйвер.SetRecord ();
КонецЦикла;
Драйвер.EndAdd ();
```

Пример 3.

```
// Записать параметры отдельно взятого заказа.
// Войти в режим программирования
Драйвер.Password = 30;
```

```
Драйвер.Mode = 4;
Драйвер.SetMode();
// Начать запись
Драйвер.RecordType = 1;
Драйвер.OrderNumber = 2;
Драйвер.OrderCode = 123;
Драйвер.Price = 12.34;
Драйвер.CheckNumber =13;
Драйвер.Day = 12;
Драйвер.Month = 01;
Драйвер.Year = 2003;
Драйвер.Hour = 10;
Драйвер.Minute = 23;
Драйвер.TypeClose = 0;
Драйвер.SetRecord();
```

Пример 4.

```
// Записать параметры нескольких заказов
// Войти в режим программирования
Драйвер.Password = 30;
Драйвер.Mode = 4;
Драйвер.SetMode();
// Начать запись
Драйвер.RecordType = 1;
Драйвер.ShowProgress = TRUE;
Драйвер.BeginAdd();
```

Пока Не закончатся данные **цикл**

```
Драйвер.OrderNumber = 5;
Драйвер.OrderCode = 123;
Драйвер.Price = 12.34;
Драйвер.CheckNumber =13;
Драйвер.Day = 12;
Драйвер.Month = 01;
Драйвер.Year = 2003;
Драйвер.Hour = 10;
Драйвер.Minute = 23;
Драйвер.TypeClose = 0;
Драйвер.SetRecord();
```

КонецЦикла;

```
Драйвер.EndAdd();
```

Пример 5.

```
// Записать параметры отдельно взятого тарифа.
// Войти в режим программирования
Драйвер.Password = 30;
Драйвер.Mode = 4;
Драйвер.SetMode();
// Начать запись
Драйвер.RecordType = 2;
Драйвер.RouteNumber = 15;
```

```
Драйвер.RateType = 2;  
Драйвер.FirstZone = 5;  
Драйвер.LastZone = 12;  
Драйвер.Price = 10.00;  
Драйвер.SetRecord();
```

Пример 6.

```
// Записать параметры нескольких тарифов.  
// Войти в режим программирования  
Драйвер.Password = 30;  
Драйвер.Mode = 4;  
Драйвер.SetMode();  
// Начать запись  
Драйвер.RecordType = 2;  
Драйвер.ShowProgress = TRUE;  
Драйвер.BeginAdd();
```

Пока Не закончатся данные **цикл**

```
Драйвер.RouteNumber = 15;  
Драйвер.RateType = 2;  
Драйвер.FirstZone = 5;  
Драйвер.LastZone = 12;  
Драйвер.Price = 10.00;  
Драйвер.SetRecord();
```

КонецЦикла;

```
Драйвер.EndAdd();
```

Пример 7.

```
// Записать картинку в память ККМ.  
// Войти в режим программирования  
Драйвер.Password = 30;  
Драйвер.Mode = 4;  
Драйвер.SetMode();  
// Начать запись  
Драйвер.RecordType = 3;  
Драйвер.StreamFormat = 5;  
Драйвер.AutoSize = TRUE;  
Драйвер.Scale = 100;  
Драйвер.BeginAdd();
```

Пока Не закончатся данные **цикл**

```
// Битовая запись очередной строки картинки  
Драйвер.OutboundStream = "FF FF AF FF 00 FF A1 00 A2 2A 12 00  
00 00";  
Драйвер.SetRecord();
```

КонецЦикла;

```
Драйвер.EndAdd();
```

Если Драйвер.ResultCode = 0 **тогда**

```
// в свойство PictureNumber драйвер заносит номер  
// добавленной картинки в памяти ККМ.
```

КонецЕсли;

EndAdd() КонецДобавления()

Метод передает данные из внутреннего буфера драйвера в ККМ, освобождает выделенную для внутреннего буфера память и выводит драйвер из состояния буферизации записей.

Название	Тип	Дост.	Значения
Входные свойства			
ShowProgress ПоказатьПрогресс	Log	RW	Признак показа прогресса: FALSE / TRUE

Описание свойств

ShowProgress

ПоказатьПрогресс

[BX]

Значение свойства определяет, будет ли выводиться на экран индикатор прогресса при записи данных в ККМ.

- Если ShowProgress = TRUE, то при вызове метода EndAdd на дисплей ПК выводится окно индикации прогресса операции.

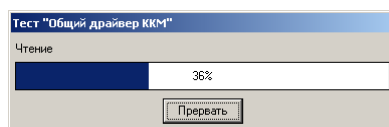

- Если ShowProgress = FALSE, то при вызове метода EndAdd полоса прогресса на экран выводиться не будет.

EnableDeferredZReports() ВключитьОтложенныеОтчеты()

Метод используется для печати отчётов в буфер.

Название	Тип	Дост.	Значения
Выходные свойства			
Value КоличествоЯчеек	Int	RW	Количество ячеек

Описание свойств

Value

Количество ячеек

[ВЫХ]

В свойство записывается оставшееся количество ячеек.

Поддерживаемые ККМ

Model	Название
41	PayVKP-80K
43	PayVKP-80KZ
45	PayPPU-700K
46	PayCTS-2000K

ClearOutput() **ОчиститьВыход()**

Метод освобождает выделенную для внутреннего буфера память и выводит драйвер из состояния буферизации записей, не передавая данных из внутреннего буфера драйвера в ККМ. Использование метода позволяет «отменить» начатое методами `BeginAdd` и `BeginDocument` добавление данных в ККМ.

Программирование ККМ

Для программирования ККМ целесообразнее пользоваться моделенезависимыми методами: `GetCaption()`, `SetCaption()`, `GetValue()`, `SetValue()`.

SetPassword() **УстановитьПароль()**

Метод устанавливает пароль доступа к ККМ. Пароль доступа к ККМ задается свойством `Password`. После успешного выполнения метода значение свойства `AccessPassword` меняется на установленное.

Пароль доступа к ККМ не имеет ничего общего с паролями кассиров, администратора, системного администратора и доступа к ФП. Это число, которое посылается в виде двух байтов в ККМ при каждой передаче команды от ПК.

Протокол Штрих: НЕ поддерживается в указанном протоколе.

Название	Тип	Дост.	Значения
Входные свойства			
Password Пароль	Str	RW	Строка цифр длиной не более 4 символов
Выходные свойства			
AccessPassword ПарольУстройства	Str	RW	Пароль доступа к ККМ: строка цифр длиной не более 8

Описание свойств

Password

Пароль [ВХ]

В свойстве задается пароль для доступа к ККМ.

AccessPassword

ПарольУстройства [ВЫХ]

В свойство записывается пароль доступа, установленный в ККМ.

ККМ МЕРКУРИЙ-140Ф: не используется.

Режимы ККМ

Режим	Название
4.0	Режим программирования

GetPassword() ***ПолучитьПароль()***

Метод записывает в свойство Password пароль доступа к ККМ из таблицы настроек ККМ.

Протокол АТОЛ 2.x: поддерживается только в указанном протоколе.

Название	Тип	Дост.	Значения
Выходные свойства			
Password Пароль	Str	RW	Строка цифр длиной не более 4 символов

*Описание свойств**Password*

Пароль

[ВЫХ]

В свойство записывается пароль для доступа к ККМ.

Режимы ККМ

Режим	Название
4.0	Режим программирования

SetCaption() УстановитьСтроку()

Метод используется для программирования текстовых системных параметров ККМ. Программируемое значение задается в свойстве `Caption`, номер параметра – в свойстве `CaptionPurpose`, максимально возможная длина строки – в свойстве `MaxCaptionLength` (даже в случае, если при выполнении метода произошла ошибка).

Название	Тип	Дост.	Значения
Входные свойства			
<code>CaptionPurpose</code> НазначениеСтроки	Int	RW	Номер текстового параметра: см. «Приложение 9. Строковые параметры ККМ»
<code>Caption</code> Строка	Str	RW	Строка символов
Выходные свойства			
<code>MaxCaptionLength</code> МаксимальнаяДлинаСтроки	Int	R	Максимальное количество символов в строке: 0 ... 255

*Описание свойств**CaptionPurpose*

НазначениеСтроки

[ВХ]

В свойстве задается номер текстового параметра для метода `GetCaption`.

При установленном `CaptionPurpose = 119` (дата перевода на летнее время) или `CaptionPurpose = 120` (дата перевода на зимнее время) значение свойства `Caption` следует задавать в формате региональных установок операционной системы.

Caption

Строка [BX]

В свойстве указывается строка символов, которые будут записываться в соответствующий системный параметр ККМ. При работе с данным свойством можно использовать специальные символы – символ «удвоения ширины» и символ «печать картинки» (см. «Приложение 11» на стр. 324).

MaxCaptionLength

МаксимальнаяДлинаСтроки [ВЫХ]

Максимально возможное количество символов в свойстве `Caption`.

Режимы ККМ

Режим	Название
4.0	Режим программирования

GetCaption() ***ПолучитьСтроку()***

Метод используется для получения значений текстовых системных параметров ККМ, номер параметра задается в свойстве `CaptionPurpose`. В случае успешного выполнения метода текстовая строка сохраняется в свойстве `Caption`, максимально возможная длина строки – в свойстве `MaxCaptionLength` (даже в случае, если при выполнении метода произошла ошибка).

Название	Тип	Дост.	Значения
Входные свойства			
<code>CaptionPurpose</code> НазначениеСтроки	Int	RW	Номер текстового параметра: см. см. «Приложение 9. Строковые параметры ККМ»
Выходные свойства			
<code>Caption</code> Строка	Str	RW	Строка символов
<code>MaxCaptionLength</code> МаксимальнаяДлинаСтроки	Int	R	Максимальное количество символов в строке: 0 ... 255

Описание свойств

CaptionPurpose

НазначениеСтроки

[BX]

В свойстве задается номер текстового параметра для метода `GetCaption`.

При установленном `CaptionPurpose = 119` (дата перевода на летнее время) или `CaptionPurpose = 120` (дата перевода на зимнее время) значение свойства `Caption` следует задавать в формате региональных установок операционной системы.

Caption

Строка

[ВЫХ]

В свойстве сохраняется данные, полученные методом `GetCaption`. При работе с данным свойством можно использовать специальные символы – символ «удвоения ширины» и символ «печать картинки» (см. «Приложение 11. Использование спецсимволов»).

MaxCaptionLength

МаксимальнаяДлинаСтроки

[ВЫХ]

Максимально возможное количество символов в свойстве `Caption`.

Режимы ККМ

Режим	Название
4.0	Режим программирования

SetValue()

УстановитьПараметр()

Метод используется для программирования числовых (не строковых) системных настроек ККМ. Значение задается в свойстве `Value`, номер настройки – в свойстве `ValuePurpose`.

Название	Тип	Дост.	Значения
Используемые свойства			
<code>MaxCaptionLength</code> МаксимальнаяДлинаСтроки	Int	R	Максимальное количество символов в строке: 0 ... 255
Входные свойства			
<code>ValuePurpose</code>	Int	RW	Номер устанавливаемого параметра:

Название	Тип	Дост.	Значения
НазначениеПараметра			см. «Приложение 10. Числовые параметры ККМ»
Value Параметр	Dbl	RW	Значение параметра

Описание свойств

ValuePurpose

НазначениеПараметра [BX]

В свойстве задается номер системный настройки ККМ.

Value

Параметр [BX]

Численное значение для программирования системных настроек ККМ.

Используется для вещественных и целочисленных значений, драйвер сам определяет тип целевого свойства и производит, если необходимо, преобразование.

Режимы ККМ

Режим	Название
4.0	Режим программирования

GetValue() ***ПолучитьПараметр()***

Метод используется для получения значений числовых (не строковых) системных настроек ККМ. Номер настройки задается в свойстве `ValuePurpose`. В случае успешного завершения метода значение настройки сохраняется в свойстве `Value`.

Название	Тип	Дост.	Значения
Используемые свойства			
MaxCaptionLength МаксимальнаяДлинаСтроки	Int	R	Максимальное количество символов в строке: 0 ... 255
Входные свойства			
ValuePurpose НазначениеПараметра	Int	RW	Номер получаемого параметра:

Название	Тип	Дост.	Значения
			см. «Приложение 10. Числовые параметры ККМ»
Выходные свойства			
Value Параметр	Dbl	RW	Значение параметра

Описание свойств

ValuePurpose

НазначениеПараметра

[ВХ]

В свойстве задается номер системный настройки ККМ.

Value

Параметр

[ВЫХ]

Числовое значение получаемой системной настройки ККМ.

Используется для вещественных и целочисленных значений. Драйвер сам определяет тип целевого свойства и производит, если необходимо, преобразование.

Режимы ККМ

Режим	Название
4.0	Режим программирования

**SetSettings()
УстановитьНастройки()**

Метод используется для записи данных в указанную ячейку любой системной таблицы ККМ. Структура таблиц описана в руководстве оператора и в протоколе работы ККМ, входящими в комплект поставки ККМ.

Перед вызовом метода в свойствах задаются: номер таблицы, ряд таблицы, номер поля, тип поля и записываемое значение.

Название	Тип	Дост.	Значения
Входные свойства			
Table Таблица	Int	RW	Номер системной таблицы ККМ: 1 ... 15

Название	Тип	Дост.	Значения
Row Ряд	Int	RW	Номер ряда системной таблицы ККМ: 1 ... 4095
Field Поле	Int	RW	Номер поля системной таблицы ККМ: 1 ... 255
FieldType ТипПоля	Int	RW	Тип поля: <ul style="list-style-type: none"> • 0 – целое число; • 1 – строка символов; • 2 – массив данных
Caption Строка	Str	RW	Строка символов

Описание свойств

FieldType

ТипПоля

[BX]

В свойстве задается тип поля системной таблице ККМ.

Все числовые данные в ККМ хранятся как целые. Если величина по смыслу вещественная (например, ставка налога), то клиентское приложение должно самостоятельно это обрабатывать.

Caption

Строка

[ВЫХ]

В свойстве задаются данные, устанавливаемые методом `SetSettings` в формате установленном в свойстве `FieldType`:

- При `FieldType=0` в свойстве `Caption` передаётся число в десятичном представлении. Это число передаётся в ККМ в двоично-десятичном формате.
- При `FieldType=1` в свойстве `Caption` передаются двоичные данные непосредственно для записи в таблицу.
- При `FieldType=2` данные в свойстве `Caption` передаются следующим образом: каждый байт записывается в десятичном представлении и дополняется нулями слева до получения трехразрядного числа. Полученные представления располагаются в строке последовательно, слева направо, без пробелов.

При работе с данным свойством можно использовать специальные символы – символ «удвоения ширины» и символ «печать картинки» (см. «Приложение 11. Использование спецсимволов»).



Структура таблиц зависит от модели ККМ, поэтому пользователь должен самостоятельно заботиться о значении свойств `Table`, `Row`, `Field` и `FieldType`. Для программирования настроек ККМ проще использовать методы `SetCaption` и `SetValue`.

Для программирования ККМ целесообразнее пользоваться моделинезависимыми методами (см. методы `GetCaption()`, `SetCaption()`, `GetValue()`, `SetValue()`).

Режимы ККМ

Режим	Название
4.0	Режим программирования

Поддерживаемые ККМ

Model	Название
13	Триум-Ф
14	ФЕЛИКС-Р Ф
15	ФЕЛИКС-02К / ЕНВД
16	МЕРКУРИЙ-140
18	ШТРИХ-ФР-Ф
20	ТОРНАДО-Ф
23	ТОРНАДО-К
24	ФЕЛИКС-РК / ЕНВД
25	ШТРИХ-ФР-К
26	ЭЛВЕС-ФР-К
27	ФЕЛИКС-ЗСК
28	ШТРИХ-МИНИ-ФР-К
30	FPrint-02К / ЕНВД
31	FPrint-03К / ЕНВД
32	FPrint-88К / ЕНВД
33	BIXOLON-01К
35	FPrint-5200К / ЕНВД
41	PayVKP-80К
42	Аура-01ФР-КZ
43	PayVKP-80KZ
45	PayPPU-700К
46	PayCTS-2000К

Model	Название
47	Fprint-55 ПТК / К / ЕНВД
50	Wincor Nixdorf TH-230К
51	FPrint-11К ПТК / ЕНВД
52	FPrint-22 ПТК / К / ЕНВД
107	ШТРИХ-КОМБО-ФР-К
110	ШТРИХ-М-ФР-К
113	ШТРИХ-LIGHT-ФР-К
115	NCR-001К
118	ШТРИХ-ФР-Ф (БЕЛАРУСЬ)

GetSettings() **ПолучитьНастройки()**

Метод используется для получения содержимого указанной ячейки из любой системной таблицы ККМ. Структура таблиц описана в руководстве оператора и в протоколе работы ККМ, входящими в комплект поставки ККМ.

Перед вызовом метода в свойствах задаются: номер таблицы, ряд таблицы, номер поля и тип поля. В случае успешного завершения содержимое поля находится в свойстве `Caption`.

Название	Тип	Дост.	Значения
Входные свойства			
Table Таблица	Int	RW	Номер системной таблицы ККМ: 1 ... 15
Row Ряд	Int	RW	Номер ряда системной таблицы ККМ: 1 ... 4095
Field Поле	Int	RW	Номер поля системной таблицы ККМ: 1 ... 255
FieldType ТипПоля	Int	RW	Тип поля: <ul style="list-style-type: none"> • 0 – целое число; • 1 – строка символов; • 2 – массив данных
Выходные свойства			
Caption Строка	Str	RW	Строка символов

Описание свойств

FieldType

ТипПоля

[BX]

В свойстве задается тип поля системной таблице ККМ.

Все числовые данные в ККМ хранятся как целые. Если величина по смыслу вещественная (например, ставка налога), то клиентское приложение должно самостоятельно это обрабатывать.

Caption

Строка

[ВЫХ]

В свойстве сохраняется данные, полученные методом `GetSettings` в формате установленном в свойстве `FieldType`:

- При `FieldType=0` в свойстве `Caption` передаётся число в десятичном представлении. Это число передаётся в ККМ в двоично-десятичном формате.
- При `FieldType=1` в свойстве `Caption` передаются двоичные данные непосредственно для записи в таблицу.
- При `FieldType=2` данные в свойстве `Caption` передаются следующим образом: каждый байт записывается в десятичном представлении и дополняется нулями слева до получения трехразрядного числа. Полученные представления располагаются в строке последовательно, слева направо, без пробелов.

При работе с данным свойством можно использовать специальные символы – символ «удвоения ширины» и символ «печать картинки» (см. «Приложение 11. Использование спецсимволов»).



Структура таблиц зависит от модели ККМ, поэтому пользователь должен самостоятельно знать значения свойств `Table`, `Row`, `Field` и `FieldType`. Для чтения настроек ККМ проще использовать методы `GetCaption` и

Для программирования ККМ целесообразнее пользоваться моделинезависимыми методами (`GetCaption()`, `SetCaption()`, `GetValue()`, `Set`

Режимы ККМ

Режим	Название
4.0	Режим программирования

Поддерживаемые ККМ

Model	Название
13	Триум-Ф
14	ФЕЛИКС-Р Ф
15	ФЕЛИКС-02К / ЕНВД
16	МЕРКУРИЙ-140
18	ШТРИХ-ФР-Ф
20	ТОРНАДО-Ф
23	ТОРНАДО-К
24	ФЕЛИКС-РК / ЕНВД
25	ШТРИХ-ФР-К
26	ЭЛВЕС-ФР-К
27	ФЕЛИКС-3СК
28	ШТРИХ-МИНИ-ФР-К
30	FPrint-02К / ЕНВД
31	FPrint-03К / ЕНВД
32	FPrint-88К / ЕНВД
33	ВIXOLON-01К
35	FPrint-5200К / ЕНВД
41	PayVKP-80К
42	Аура-01ФР-КZ
43	PayVKP-80KZ
45	PayPPU-700К
46	PayCTS-2000К
47	Fprint-55 ПТК / К / ЕНВД
50	Wincor Nixdorf TH-230К
51	FPrint-11К ПТК / ЕНВД
52	FPrint-22 ПТК / К / ЕНВД
107	ШТРИХ-КОМБО-ФР-К
110	ШТРИХ-М-ФР-К
113	ШТРИХ-LIGHT-ФР-К
115	NCR-001К
118	ШТРИХ-ФР-Ф (БЕЛАРУСЬ)

Инициализация

Fiscalization() **Фискализация()**

Метод производит фискализацию или перерегистрацию ККМ.

Перед использованием данного метода внимательно прочтите руководство налогового инспектора, входящее в комплект поставки ККМ.

Название	Тип	Дост.	Значения
Входные свойства			
MachineNumber РегистрационныйНомер	Str	RW	Регистрационный номер машины: строка цифр длиной не более 10 символов
INN ИНН	Str	RW	Идентификационный номер налогоплательщика: строка цифр длиной не более 12 символов
Password Пароль	Str	RW	Пароль налогового инспектора: строка цифр длиной не более 4 символов

Описание свойств

MachineNumber

РегистрационныйНомер [BX]

Регистрационный номер машины (PHM).

INN

ИНН [BX]

Идентификационный номер налогоплательщика (ИНН).

Строка длиной менее 12 символов дополняется слева символом «0»

Password

Пароль [BX]

В свойстве задается числовой параметр, использующейся как пароль налогового инспектора (пароль доступа к ФП).

Режимы ККМ

Режим	Название
5.0	Режим доступа к ФП

Поддерживаемые ККМ

Model	Название
13	Триум-Ф. 01
14	ФЕЛИКС-Р Ф
15	ФЕЛИКС-02К / ЕНВД
17	МЕРКУРИЙ-114.1Ф
18	ШТРИХ-ФР-Ф
20	ТОРНАДО-Ф
23	ТОРНАДО-К
24	ФЕЛИКС-РК / ЕНВД
25	ШТРИХ-ФР-К
26	ЭЛВЕС-ФР-К
27	ФЕЛИКС-3СК
28	ШТРИХ-МИНИ-ФР-К
30	Fprint-02К / ЕНВД
31	Fprint-03К / ЕНВД
32	Fprint-88К / ЕНВД
33	ВIXOLON-01К
35	Fprint-5200К / ЕНВД
41	PayVKP-80К
42	Аура-01ФР-КZ
43	PayVKP-80KZ
45	PayPPU-700К
46	PayCTS-2000К
47	Fprint-55 ПТК / К / ЕНВД
50	Wincor Nixdorf TH-230К
51	FPrint-11К ПТК / ЕНВД
52	FPrint-22 ПТК / К / ЕНВД

Model	Название
101	POSPrint FP410K
102	MSTAR-Ф-3
104	ПРИМ-88ТК
105	ПРИМ-08ТК
106	СП101ФР-К
107	ШТРИХ-КОМБО-ФР-К
108	ПРИМ-07К
110	ШТРИХ-М-ФР-К
111	MSTAR-ТК.1
113	ШТРИХ-LIGHT-ФР-К
114	ПИРИТ ФР01К
115	NCR-001К
117	ПОРТ ФР-300/ФР-550/ФР-1000
118	ШТРИХ-ФР-Ф (БЕЛАРУСЬ)
119	Datacs: FP3530T
120	ПОРТ ФР-60

ResetSummary() ***ОбщееГашение()***

При выполнении метод производит общее гашение ККМ. Перед выполнением метода необходимо снять суточный отчет с гашением (вызвать метод Report при ReportType = 1).

Режимы ККМ

Режим	Название
3.0	Режим отчетов с гашением

Поддерживаемые ККМ

Model	Название
13	Триум-Ф. 01
14	ФЕЛИКС-Р Ф
15	ФЕЛИКС-02К / ЕНВД

Model	Название
17	МЕРКУРИЙ-114.1Ф
18	ШТРИХ-ФР-Ф
20	ТОРНАДО-Ф
23	ТОРНАДО-К
24	ФЕЛИКС-РК / ЕНВД
25	ШТРИХ-ФР-К
26	ЭЛВЕС-ФР-К
27	ФЕЛИКС-ЗСК
28	ШТРИХ-МИНИ-ФР-К
30	Fprint-02К / ЕНВД
31	Fprint-03К / ЕНВД
32	Fprint-88К / ЕНВД
33	ВIXOLON-01К
35	Fprint-5200К / ЕНВД
41	RayVKP-80К
42	Аура-01ФР-КZ
43	RayVKP-80KZ
45	RayPPU-700К
46	RayCTS-2000К
47	Fprint-55 ПТК / К / ЕНВД
50	Wincor Nixdorf TH-230К
51	FPrint-11К ПТК / ЕНВД
52	FPrint-22 ПТК / К / ЕНВД
102	MSTAR-Ф-3
107	ШТРИХ-КОМБО-ФР-К
110	ШТРИХ-М-ФР-К
113	ШТРИХ-LIGHT-ФР-К
115	NCR-001К
118	ШТРИХ-ФР-Ф (БЕЛАРУСЬ)

SetDate() **УстановитьДату()**

Метод устанавливает системную дату в ККМ. Если вводимая дата больше, чем на один день, текущей даты, то ККМ требует подтверждения ввода даты – необходимо второй раз вызвать метод.

Протокол АТОЛ 1.x : метод вызывается только в режиме отчетов с гашением.

Протокол АТОЛ 2.x : метод вызывается в любом режиме при условии, что смена закрыта.

Название	Тип	Дост.	Значения
Входные свойства			
Day День	Int	RW	День: 1 ... 31
Month Месяц	Int	RW	Месяц: 1 ... 12
Year Год	Int	RW	Год: 1998 ... 2089

Возможные ошибки

Код	Причина
-3892	ККМ заблокирована в режиме ввода даты. Для фискализованной ККМ при попытке задать дату меньшую, чем дата последней записи в фискальной памяти (отчета с гашением), ККМ блокируется до задания правильной даты
-3893	Требуется подтверждение ввода даты (необходимо повторно вызвать метод SetDate())

SetTime() **УстановитьВремя()**

Метод устанавливает системное время в ККМ.

Название	Тип	Дост.	Значения
Входные свойства			
Hour Час	Int	RW	Час: 0 ... 23

Название	Тип	Дост.	Значения
Minute Минута	Int	RW	Минута: 0 ... 59
Second Секунда	Int	RW	Секунда: 0 ... 59

GetLicense() ***ЗапросЛицензии()***

Метод позволяет определить введена или нет в ККМ указанная лицензия (код защиты). Номер проверяемой лицензии (кода защиты) задается в свойстве `License`.

Название	Тип	Дост.	Значения
Входные свойства			
License Лицензия	Int	RW	Номер лицензии (кода защиты): 0 ... 30

Возможные ошибки

Код	Причина
0	Указанная лицензия (код защиты) введен
-3859	Указанная лицензия (код защиты) не введен или введен неверно

Поддерживаемые ККМ

Model	Название
13	Триум-Ф. 01
14	ФЕЛИКС-Р Ф
15	ФЕЛИКС-02К / ЕНВД
17	МЕРКУРИЙ-114.1Ф
18	ШТРИХ-ФР-Ф
20	ТОРНАДО-Ф
23	ТОРНАДО-К
24	ФЕЛИКС-РК / ЕНВД
25	ШТРИХ-ФР-К

Model	Название
26	ЭЛВЕС-ФР-К
27	ФЕЛИКС-ЗСК
28	ШТРИХ-МИНИ-ФР-К
30	FPrint-02К / ЕНВД
31	FPrint-03К / ЕНВД
32	FPrint-88К / ЕНВД
33	VIXOLON-01К
35	FPrint-5200К / ЕНВД
41	PayVKP-80К
42	Аура-01ФР-КZ
43	PayVKP-80KZ
45	PayPPU-700К
46	PayCTS-2000К
47	Fprint-55 ПТК / К / ЕНВД
50	Wincor Nixdorf TH-230К
51	FPrint-11К ПТК / ЕНВД
52	FPrint-22 ПТК / К / ЕНВД
107	ШТРИХ-КОМБО-ФР-К
110	ШТРИХ-М-ФР-К
113	ШТРИХ-LIGHT-ФР-К
115	NCR-001К
118	ШТРИХ-ФР-Ф (БЕЛАРУСЬ)

SetLicense()**ВводЛицензии()**

Метод позволяет вводить лицензии (коды защиты) в ККМ. Номер вводимой лицензии (кода защиты) указывается в свойстве `License`, а значение лицензии (кода защиты) – в `Password`.

Лицензия (код защиты) вступает в силу после успешного выполнения команды.

Название	Тип	Дост.	Значения
Входные свойства			
License Лицензия	Int	RW	Номер лицензии (кода защиты): 0 ... 30

Название	Тип	Дост.	Значения
Password Пароль	Str	RW	Лицензия (код защиты): Строка цифр длиной не более 16 символов

Описание свойств

Password

Пароль [BX]

В свойстве задается числовой параметр, использующейся как лицензия (код защиты).

Возможные ошибки

Код	Причина
0	Лицензия (код защиты) введен
-3857	Некорректный код защиты. Лицензия (код защиты) не введен или введен неверно

Поддерживаемые ККМ

Model	Название
13	Триум-Ф. 01
14	ФЕЛИКС-Р Ф
15	ФЕЛИКС-02К / ЕНВД
17	МЕРКУРИЙ-114.1Ф
18	ШТРИХ-ФР-Ф
20	ТОРНАДО-Ф
23	ТОРНАДО-К
24	ФЕЛИКС-РК / ЕНВД
25	ШТРИХ-ФР-К
26	ЭЛВЕС-ФР-К
27	ФЕЛИКС-ЗСК
28	ШТРИХ-МИНИ-ФР-К
30	Fprint-02К / ЕНВД
31	Fprint-03К / ЕНВД
32	Fprint-88К / ЕНВД

Model	Название
33	VIXOLON-01K
35	Fprint-5200K / ЕНВД
41	PayVKP-80K
42	Аура-01ФР-KZ
43	PayVKP-80KZ
45	PayPPU-700K
46	PayCTS-2000K
47	Fprint-55 ПТК / К / ЕНВД
50	Wincor Nixdorf TH-230K
51	FPrint-11K ПТК / ЕНВД
52	FPrint-22 ПТК / К / ЕНВД
107	ШТРИХ-КОМБО-ФР-К
110	ШТРИХ-М-ФР-К
113	ШТРИХ-LIGHT-ФР-К
115	NCR-001K
118	ШТРИХ-ФР-Ф (БЕЛАРУСЬ)

SetPointPosition() УстановкаДесятичнойТочки()

Метод устанавливает положение десятичной точки в ККМ. Новое положение точки (количество разрядов после (справа от) десятичной точки) задается в свойстве PointPosition. Выполнение метода допустимо только после проведения общего гашения ККМ.

Название	Тип	Дост.	Значения
Входные свойства			
PointPosition ПоложениеТочки	Int	RW	Положение десятичной точки: 0 ... 3



С 01 января 1998 г. На территории Российской Федерации используется минимальная денежная единица 1 копейка. При печати ККМ обязана отделять рубли от копеек. Для всех, без исключения, описываемых ККМ для отделения рублей от копеек используется символ «.» (точка). Изменение положения десятичной точки делает невозможным использование данной ККМ на территории РФ для оформления фискальных документов.

Режимы ККМ

Режим	Название
3.0	Режим отчетов с гашением

Поддерживаемые ККМ

Model	Название
13	Триум-Ф. 01
14	ФЕЛИКС-Р Ф
15	ФЕЛИКС-02К / ЕНВД
18	ШТРИХ-ФР-Ф
20	ТОРНАДО-Ф
23	ТОРНАДО-К
24	ФЕЛИКС-РК / ЕНВД
25	ШТРИХ-ФР-К
26	ЭЛВЕС-ФР-К
27	ФЕЛИКС-ЗСК
28	ШТРИХ-МИНИ-ФР-К
30	Fprint-02К / ЕНВД
31	Fprint-03К / ЕНВД
32	Fprint-88К / ЕНВД
33	VIXOLON-01К
35	Fprint-5200К / ЕНВД
41	PayVKP-80К
42	Аура-01ФР-КZ
43	PayVKP-80KZ
45	PayPPU-700К
46	PayCTS-2000К
47	Fprint-55 ПТК / К / ЕНВД
50	Wincor Nixdorf TH-230К
51	FPrint-11К ПТК / ЕНВД
52	FPrint-22 ПТК / К / ЕНВД
107	ШТРИХ-КОМБО-ФР-К

Model	Название
110	ШТРИХ-М-ФР-К
113	ШТРИХ-LIGHT-ФР-К
115	NCR-001K
118	ШТРИХ-ФР-Ф (БЕЛАРУСЬ)

SetSerialNumber() ***ВводНомера()***

Метод вводит заводской номер ККМ. Заводской номер задается в свойстве `SerialNumber`. Метод не запрашивает каких-либо предупреждений. Изменить или стереть введенный номер нельзя. После ввода заводского номера ККМ перестает быть демонстрационной версией и требует ввод лицензии (кода защиты) для выполнения лицензируемых функций

Обычно ККМ продаются уже с введенным заводским номером, но существует демонстрационная (NFR) версия ККМ. Перед введением таких ККМ в эксплуатацию в них следует ввести заводской номер, указанный на табличке ККМ и в формуляре, входящем в ее комплект поставки.

Название	Тип	Дост.	Значения
Входные свойства			
SerialNumber СерийныйНомер	Str	RW	Серийный номер ККМ: строка цифр до 8 символов

Описание свойств

SerialNumber

СерийныйНомер

[BX]

Строка, содержит серийный номер ККМ (ASCII-коды цифр).

Режимы ККМ

Режим	Название
5.0	Режим доступа к ФП

InitSettings() **Инициализация Таблиц()**

Метод производит инициализацию всех (кроме таблиц 9 и 10) системных таблиц ККМ начальными значениями. Метод не запрашивает каких-либо предупреждений и может выполняться только при первом включении после замены фискального ядра.

Для корректной инициализации таблиц необходимо после вызова метода выключить и включить ККМ.

Режимы ККМ

Режим	Название
0	Режим «Выбор»

Поддерживаемые ККМ

Model	Название
13	Триум-Ф. 01
14	ФЕЛИКС-Р Ф
15	ФЕЛИКС-02К / ЕНВД
17	МЕРКУРИЙ-114.1Ф
18	ШТРИХ-ФР-Ф
20	ТОРНАДО-Ф
23	ТОРНАДО-К
24	ФЕЛИКС-РК / ЕНВД
25	ШТРИХ-ФР-К
26	ЭЛВЕС-ФР-К
27	ФЕЛИКС-ЗСК
28	ШТРИХ-МИНИ-ФР-К
30	Fprint-02К / ЕНВД
31	Fprint-03К / ЕНВД
32	Fprint-88К / ЕНВД
33	ВIXOLON-01К
35	Fprint-5200К / ЕНВД
41	RayVKP-80К
42	Аура-01ФР-КZ

Model	Название
43	PayVKP-80KZ
45	PayPPU-700K
46	PayCTS-2000K
47	Fprint-55 ПТК / К / ЕНВД
50	Wincor Nixdorf TH-230K
51	FPrint-11K ПТК / ЕНВД
52	FPrint-22 ПТК / К / ЕНВД
102	MSTAR-Ф-3
107	ШТРИХ-КОМБО-ФР-К
110	ШТРИХ-М-ФР-К
113	ШТРИХ-LIGHT-ФР-К
115	NCR-001K
118	ШТРИХ-ФР-Ф (БЕЛАРУСЬ)

ResetSettings() ***ТехнологическоеОбнуление()***

Метод производит технологическое обнуление ККМ. Технологическое обнуление включает в себя:

- инициализацию системных таблиц начальными значениями;
- общее гашение ККМ;
- обнуление счетчика общих гашений.

Метод не запрашивает каких-либо предупреждений и может выполняться только в определенном состоянии ККМ (подробнее смотрите в руководстве по сервисному обслуживанию для данной ККМ).

Режимы ККМ

Режим	Название
0	Режим «Выбор»

Поддерживаемые ККМ

Model	Название
13	Триум-Ф. 01

Model	Название
14	ФЕЛИКС-Р Ф
15	ФЕЛИКС-02К / ЕНВД
17	МЕРКУРИЙ-114.1Ф
18	ШТРИХ-ФР-Ф
20	ТОРНАДО-Ф
23	ТОРНАДО-К
24	ФЕЛИКС-РК / ЕНВД
25	ШТРИХ-ФР-К
26	ЭЛВЕС-ФР-К
27	ФЕЛИКС-3СК
28	ШТРИХ-МИНИ-ФР-К
30	Fprint-02К / ЕНВД
31	Fprint-03К / ЕНВД
32	Fprint-88К / ЕНВД
33	ВIXOLON-01К
35	Fprint-5200К / ЕНВД
41	PayVKP-80К
42	Аура-01ФР-КZ
43	PayVKP-80KZ
45	PayPPU-700К
46	PayCTS-2000К
47	Fprint-55 ПТК / К / ЕНВД
50	Wincor Nixdorf TH-230К
51	FPrint-11К ПТК / ЕНВД
52	FPrint-22 ПТК / К / ЕНВД
102	MSTAR-Ф-3
110	ШТРИХ-М-ФР-К
113	ШТРИХ-LIGHT-ФР-К
115	NCR-001К
117	ПОРТ FP-300/FP-550/FP-1000
118	ШТРИХ-ФР-Ф (БЕЛАРУСЬ)
119	Datecs: FP3530T
120	ПОРТ FP-60

Прочие методы

TestDevice() ***ТестовыйПрогон()***

Метод переводит ККМ в режим тестового прогона (циклического выполнения тестовой печати на чеке). Период повторения печати задается в свойстве `Timeout`.

Для вывода ККМ из режима тестового прогона вызовите метод `SetMode` при `Mode = 0` или вызовите метод `ResetMode`.

Название	Тип	Дост.	Значения
Входные свойства			
Timeout Задержка	Int	RW	Период повтора: 0 ... 99

Описание свойств

Timeout

Задержка

[ВХ]

Период (в минутах) повторения тестовой печати при выполнении циклического тестового прогона.

Поддерживаемые ККМ

Model	Название
13	Триум-Ф

DemoPrint() ***ДемонстрационнаяПечать()***

Метод переводит ККМ в режим однократной демонстрационной печати (выполнения тестовой печати на чеке). Принтер (чековой / контрольной ленты), на котором нужно напечатать демонстрационную печать, задается свойством `PrintPurpose`.

Название	Тип	Дост.	Значения
Входные свойства			
PrintPurpose ОбъектДляПечати	Int	RW	Назначение печати: <ul style="list-style-type: none"> • 1 – печать на ЧЛ;

Название	Тип	Дост.	Значения
			<ul style="list-style-type: none"> • 2 – печать на КЛ; • 3 – печать на ЧЛ и КЛ

Описание свойств

PrintPurpose

ОбъектДляПечати

[BX]

Свойство задает назначение печати.

Поддерживаемые ККМ

Model	Название
14	ФЕЛИКС-Р Ф
15	ФЕЛИКС-02К / ЕНВД
20	ТОРНАДО-Ф
23	ТОРНАДО-К
24	ФЕЛИКС-РК / ЕНВД
27	ФЕЛИКС-3СК
30	Fprint-02К / ЕНВД
31	Fprint-03К / ЕНВД
32	Fprint-88К / ЕНВД
33	ВIXOLON-01К
35	Fprint-5200К / ЕНВД
41	RayVKP-80К
42	Аура-01ФР-КZ
43	RayVKP-80KZ
45	RayPPU-700К
46	RayCTS-2000К
47	Fprint-55 ПТК / К / ЕНВД
50	Wincor Nixdorf TH-230К
51	FPrint-11К ПТК / ЕНВД
52	FPrint-22 ПТК / К / ЕНВД

RunCommand() Выполнить команду()

Метод выполняет произвольную низкоуровневую команду протокола обмена ККМ (см. Протокол работы соответствующей модели ККМ).

Драйвер может работать с ККМ по нескольким протоколам обмена. Обобщенная схема работы выглядит так:

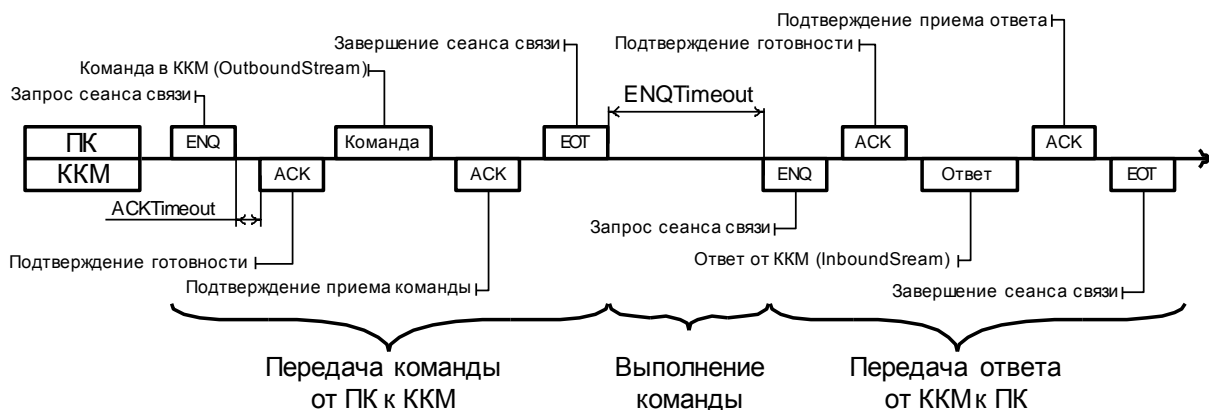

Последовательность действий:

1. В свойство `StreamFormat` записать формат данных, используемых в свойствах `OutboundStream` и `InboundStream`.
2. В свойство `OutboundStream` записать данные в формате, записанном в свойстве `StreamFormat`.
3. В свойство `ACKTimeout` записать время, в течении которого драйвер будет ожидать ответ на прием команды, в мс.
4. В свойство `ENQTimeout` записать время, в течении которого драйвер будет ожидать результата выполнения команды от ККМ, в мс.
5. Вызвать метод `RunCommand`.
6. Полученные данные считываются из свойства `InboundStream` в формате, записанном в свойстве `StreamFormat`.

Название	Тип	Дост.	Значения
Входные свойства			
StreamFormat ФорматПотокаДанных	Int	RW	Формат команды: см. «Приложение 6. Формат потока данных»
OutboundStream ВыходнойПотокДанных	Str	RW	Команда нижнего уровня
ACKTimeout ТаймаутACK	Int	RW	Время ожидания подтверждения приема команды: 0 ... 99999

Название	Тип	Дост.	Значения
ENQTimeout ТаймаутENQ	Int	RW	Время ожидания выполнения команды: 0 ... 99999
Выходные свойства			
InboundStream ВходнойПотокДанных	Str	R	Поток выходных данных: строка символов

Описание свойств

StreamFormat

ФорматПотокаДанных [BX]

В свойстве указывается в каком формате следует интерпретировать данные в свойствах OutboundStream и InboundStream (см. «Приложение 6. Формат потока данных»).

OutboundStream

ВыходнойПотокДанных [BX]

В свойства задается значение команды нижнего уровня в формате установленным в свойстве StreamFormat. В синтаксис команды не надо включать пароль доступа, драйвер сам его подставит при передаче команды ККМ.

Подробно о системе команд протокола обмена ККМ – ПК можно узнать из «Протокол работы ККМ».

ACKTimeout

ТаймаутАСК [BX]

В свойстве задается значение времени, в течение которого драйвер будет ожидать от ККМ подтверждения приема команды.

ENQTimeout

ТаймаутENQ [BX]

В свойстве задается значение времени, в течение которого драйвер будет ожидать от ККМ запроса сеанса связи после выполнения команды.

InboundStream

ВходнойПотокДанных

[ВЫХ]

Свойство содержит последовательность символов в формате установленном в свойстве StreamFormat, переданное от ККМ после выполнения команды RunCommand.

```

Пример.
// Выплата денег (4Fh) с суммой 12.34 для протокола АТОЛ 2.x
// Утановить параметры
Драйвер.ASKTimeout=500;
Драйвер.ENQTimeout=5000;
Драйвер.StreamFormat = 5;           // Формат данных «шестнадцатиричный
                                     // с 0 и разделителем»

// Войти в режим регистрации
Драйвер.OutboundStream = "56 01 00 00 00 30";
Драйвер.RunCommand();              // Выполнить команду
// Выплата денег
Драйвер.OutboundStream = "4F 00 00 00 00 12 34";
Драйвер.RunCommand();              // Выполнить команду
Если Драйвер.InboundStream = "55 00 00" тогда
    // Команда выполнена успешно
КонецЕсли;
    
```

InputRoute() ***ВводМаршрута()***

Метод вводит код маршрута. Код маршрута задается в свойстве RouteCode.

Для ввода другого кода маршрута следует предварительно выйти в режим «Выбор» (Mode = 0), а затем войти в режим регистрации (Mode = 1).

Название	Тип	Дост.	Значения
Входные свойства			
RouteCode КодМаршрута	Int	RW	Зарезервировано для будущих версий ККМ

Режимы ККМ

Режим	Название
1.0	Режим регистрации

ЭКЛЗ

Подробно о работе ККМ с ЭКЛЗ можно узнать из протокола работы ККМ версии протокола 2.4 и выше, а также из спецификации ЭКЛЗ.

EKLZActivate() **ЭКЛЗАktivизировать()**

Команда вызывает активизацию ЭКЛЗ. Выполняется только один раз при активизации текущей ЭКЛЗ в ККМ.

Поддерживаемые ККМ

Model	Название
15	ФЕЛИКС-02К / ЕНВД
23	ТОРНАДО-К
24	ФЕЛИКС-РК / ЕНВД
25	ШТРИХ-ФР-К
26	ЭЛВЕС-ФР-К
27	ФЕЛИКС-3СК
28	ШТРИХ-МИНИ-ФР-К
30	FPrint-02К / ЕНВД
31	FPrint-03К / ЕНВД
32	FPrint-88К / ЕНВД
33	ВIXOLON-01К
35	FPrint-5200К / ЕНВД
41	PayVKP-80К
45	PayPPU-700К
46	PayCTS-2000К
47	Fprint-55 ПТК / К / ЕНВД
50	Wincor Nixdorf TH-230К
51	FPrint-11К ПТК / ЕНВД
52	FPrint-22 ПТК / К / ЕНВД
101	POSPrint FP410К
104	ПРИМ-88ТК
105	ПРИМ-08ТК

Model	Название
106	СП101ФР-К
107	ШТРИХ-КОМБО-ФР-К
108	ПРИМ-07К
110	ШТРИХ-М-ФР-К
113	ШТРИХ-LIGHT-ФР-К
114	ПИРИТ ФР01К
115	NCR-001К

EKLZCloseArchive() ***ЭКЛЗЗакрыватьАрхив()***

Команда выполняет закрытие архива ЭКЛЗ. Выполняется только один раз для текущей ЭКЛЗ.

Поддерживаемые ККМ

Model	Название
15	ФЕЛИКС-02К / ЕНВД
23	ТОРНАДО-К
24	ФЕЛИКС-РК / ЕНВД
25	ШТРИХ-ФР-К
26	ЭЛВЕС-ФР-К
27	ФЕЛИКС-ЗСК
28	ШТРИХ-МИНИ-ФР-К
30	Fprint-02К / ЕНВД
31	Fprint-03К / ЕНВД
32	Fprint-88К / ЕНВД
33	VIXOLON-01К
35	Fprint-5200К / ЕНВД
41	PayVKP-80К
45	PayPPU-700К
46	PayCTS-2000К
47	Fprint-55 ПТК / К / ЕНВД
50	Wincor Nixdorf TH-230К
51	FPrint-11К ПТК / ЕНВД

Model	Название
52	FPrint-22 ПТК / К / ЕНВД
101	POSPrint FP410K
104	ПРИМ-88ТК
105	ПРИМ-08ТК
106	СП101ФР-К
107	ШТРИХ-КОМБО-ФР-К
108	ПРИМ-07К
110	ШТРИХ-М-ФР-К
113	ШТРИХ-LIGHT-ФР-К
114	ПИРИТ ФР01К
115	NCR-001К

EKLZGetStatus() **ЭКЛЗПолучитьСостояние()**

Команда получения текущего состояния ЭКЛЗ.

Название	Тип	Дост.	Значения
Выходные свойства			
Summ Сумма	Dbl	RW	Сумма чека: 0.00 ... 999999999.99
Hour Час	Int	RW	Час последней записи в ЭКЛЗ: 0 ... 23
Minute Минута	Int	RW	Минута последней записи в ЭКЛЗ: 0 ... 59
Second Секунда	Int	RW	Секунда последней записи в ЭКЛЗ: 0 ... 59
Day День	Int	RW	День последней записи в ЭКЛЗ: 1 ... 31
Month Месяц	Int	RW	Месяц последней записи в ЭКЛЗ: 1 ... 12
Year Год	Int	RW	Год последней записи в ЭКЛЗ: 1998 ... 2089

Название	Тип	Дост.	Значения
EKLZKPKNumber ЭКЛЗНомерКПК	Int	RW	Номер КПК
EKLZFlags ЭКЛЗФлаги	Int	R	Текущее состояние ЭКЛЗ
SerialNumber СерийныйНомер	Str	RW	Серийный номер ЭКЛЗ: строка до 8 символов
Session Смена	Int	RW	Номер смены: 0000...2000

Описание свойств

Summ

Сумма

[Вых]

Свойство содержит сумму текущего чека.

EKLZKPKNumber

ЭКЛЗНомерКПК

[Вых]

В свойство записывается номер КПК.

Номер КПК – непрерывно нарастающий порядковый номер операции формирования значения КПК.

EKLZFlags

ЭКЛЗФлаги

[Вых]

Свойство содержит текущее состояние ЭКЛЗ.

Свойство является битовым. Расшифровка битов представлена в таблице:

-0 - 1	0 – продажа 2 – возврат продажи
2	0 – архив закрыт 1 – архив открыт
3	0 – ЭКЛЗ не активизировано 1 – ЭКЛЗ активизировано

4	0 – нет отчета 1 – отчет снимается
5	0 – документ закрыт 1 – документ открыт
6	0 – смена закрыта 1 – смена открыта
7	0 – нет неисправимой ошибки устройства 1 – есть неисправимая ошибка устройства

SerialNumber

СерийныйНомер

[Вых]

Строка, содержащая серийный номер ЭКЛЗ.

Поддерживаемые ККМ

Model	Название
15	ФЕЛИКС-02К / ЕНВД
23	ТОРНАДО-К
24	ФЕЛИКС-РК / ЕНВД
25	ШТРИХ-ФР-К
26	ЭЛВЕС-ФР-К
27	ФЕЛИКС-3СК
28	ШТРИХ-МИНИ-ФР-К
30	FPrint-02К / ЕНВД
31	FPrint-03К / ЕНВД
32	FPrint-88К / ЕНВД
33	ВIXOLON-01К
35	FPrint-5200К / ЕНВД
41	PayVKP-80К

Model	Название
45	PayPPU-700K
46	PayCTS-2000K
47	Fprint-55 ПТК / К / ЕНВД
50	Wincor Nixdorf TH-230K
51	FPrint-11K ПТК / ЕНВД
52	FPrint-22 ПТК / К / ЕНВД
101	POSPrint FP410K
104	ПРИМ-88ТК
105	ПРИМ-08ТК
108	ПРИМ-07К
110	ШТРИХ-М-ФР-К
113	ШТРИХ-LIGHT-ФР-К
115	NCR-001K
117	ПОРТ FP-300/FP-550/FP-1000
119	Datecs: FP3530T
120	ПОРТ FP-60

Подключение драйвера

1С: Предприятие v.7.7

Подключение драйвера происходит в глобальном модуле конфигурации для «1С: Предприятие» версии 7.7.

Перем ККМ Экспорт; // Глоб. Переменная для работы с драйвером

Процедура ПриНачалеРаботыСистемы()

// Загрузка внешней компоненты

Если ЗагрузитьВнешнююКомпоненту («FPrnM1C.dll») <> 0 **Тогда**

// Создание объекта

ККМ = **СоздатьОбъект** («AddIn.FPrnM45»);

Сообщить («Объект загружен»);

Иначе

Сообщить («Внешняя компонента драйвера не найдена»);

КонецЕсли;

КонецПроцедуры

Процедура ПриЗавершенииРаботыСистемы()

ККМ = 0; // Отсоединение объекта

КонецПроцедуры

1С: Предприятие v.8.x

Подключение драйвера происходит в модуле приложения конфигурации для «1С: Предприятие» версии 8.x.

Перем ККМ Экспорт; // Глоб. Переменная для работы с драйвером

Процедура ПриНачалеРаботыСистемы()

Попытка

// Загрузка внешней компоненты

ЗагрузитьВнешнююКомпоненту («FPrnM1C.dll»);

Сообщить («Внешняя компонента загружена»);

Попытка

// Создание объекта

ККМ = **Новый** («AddIn.FPrnM45»);

Исключение

```
Сообщить («Объект не найден!»);
```

```
КонецПопытки;
```

```
Исключение
```

```
Сообщить («Внешняя компонента драйвера не найдена»);
```

```
КонецПопытки;
```

```
КонецПроцедуры
```

```
Процедура ПриЗавершенииРаботыСистемы()
```

```
ККМ = 0; // Отсоединение объекта
```

```
КонецПроцедуры
```

1С: Предприятие v.8.x (Стандарт компании «1С»)

Подключение драйвера происходит в модуле приложения конфигурации для «1С: Предприятие» версии 8.0.

```
Перем ККМ Экспорт; // Глоб. Переменная для работы с драйвером
```

```
Процедура ПриНачалеРаботыСистемы()
```

```
Попытка
```

```
// Загрузка внешней компоненты
```

```
ПодключитьВнешнююКомпоненту («AddIn.ATOL_ККМ_1С»);
```

```
Сообщить («Внешняя компонента подключена»);
```

```
Попытка
```

```
// Создание объекта
```

```
ККМ = Новый («AddIn.ATOL_ККМ_1С»);
```

```
Исключение
```

```
Сообщить («Объект не найден!»);
```

```
КонецПопытки;
```

```
Исключение
```

```
Сообщить («Внешняя компонента драйвера не найдена»);
```

```
КонецПопытки;
```

```
КонецПроцедуры
```

```
Процедура ПриЗавершенииРаботыСистемы()
```

```
ККМ = 0; // Отсоединение объекта
```

```
КонецПроцедуры
```

Интерфейс драйвера по стандарту компании «1С»***GetVersion ()***
ПолучитьНомерВерсии ()

Возвращает номер версии драйвера

GetLastError (ErrorDescription): Int
ПолучитьОшибку (ОписаниеОшибки)

Возвращает код и описание последней произошедшей ошибки

Параметры:

ErrorDescription: Str

ОписаниеОшибки

[ВЫХ]

Возвращает описание ошибки

Возвращаемое значение:

Код ошибки.

Open (ValuesArray, DeviceID): Bool
Подключить (МассивЗначений, ИДУстройства)

Подключает фискальный регистратор. Создается новое устройство с заданными параметрами и возвращается его идентификатор.

Параметры:

ValuesArray

МассивЗначений

[ВХ]

Массив значений для настройки подключения

Тип данных «1С:Предприятия 8» – Массив. См. подробнее «Приложение 13».

DeviceID

ИДУстройства

[ВЫХ]

Возвращает идентификатор устройства.

Строка.

Возвращаемое значение:

True – в случае успешного выполнения операции, False – в случае ошибки

***Close (DeviceID): Bool
Отключить (ИДУстройства)***

Отключает фискальный регистратор

Параметры:

DeviceID: Str

ИДУстройства

[BX]

Идентификатор устройства

***PrintXReport (DeviceID): Bool
НапечататьОтчетБезГашения (ИДУстройства)***

Печатает на ФР отчет за смену без гашения (не закрывает кассовую смену)

Параметры:

DeviceID: Str

ИДУстройства

[BX]

Идентификатор устройства

Возвращаемое значение:

True – в случае успешного выполнения операции, False – в случае ошибки

***PrintZReport (DeviceID): Bool
НапечататьОтчетСГашением (ИДУстройства)***

Печатает на ФР отчет за смену с гашением (закрывает кассовую смену)

Параметры:

DeviceID: Str

ИДУстройства

[BX]

Идентификатор устройства

Возвращаемое значение:

True – в случае успешного выполнения операции, False – в случае ошибки

***CashInOutcome (DeviceID, Amount): Bool
НапечататьЧекВнесенияВыемки (ИДУстройства, Сумма)***

Печатает на ФР чек внесения/выемки (зависит от переданной суммы).
Сумма ≥ 0 – внесение, Сумма < 0 – выемка.

Параметры:

DeviceID: Str

ИДУстройства

[BX]

Идентификатор устройства

Amount: Dbl

Сумма

[BX]

Сумма внесения/выемки

Возвращаемое значение:

True – в случае успешного выполнения операции, False – в случае ошибки

***OpenCheck (DeviceID, IsFiscalCheck, IsReturnCheck,
CancelOpenedCheck, CheckNumber, SessionNumber): Bool
ОткрытьЧек (ИДУстройства, ФискальныйЧек, ЧекВозврата,
АннулироватьОткрытыйЧек, НомерЧека, НомерСмены)***

Открывает новый чек

Параметры:

DeviceID: Str

ИДУстройства

[BX]

Идентификатор устройства

IsFiscalCheck: Bool

ФискальныйЧек

[BX]

Признак фискального чека

IsReturnCheck: Bool

ЧекВозврата

[BX]

Признак чека возврата

CancelOpenedCheck: Bool

АннулироватьОткрытыйЧек

[BX]

Признак автоматического аннулирования ранее открытого чека

CheckNumber: Int

НомерЧека

[ВЫХ]

Возвращает номер нового чека

SessionNumber: Int

НомерСмены

[ВЫХ]

Возвращает номер смены

Возвращаемое значение:

True – в случае успешного выполнения операции, False – в случае ошибки

PrintFiscalString (DeviceID, Name, Quantity, Price, Summ, Department, Tax): Bool
НапечататьФискСтроку (ИДУстройства, Наименование, Количество, Цена, Сумма, Отдел, НДС)

Печатает строку товарной позиции с переданными реквизитами

Параметры:

DeviceID: Str

ИДУстройства

[BX]

Идентификатор устройства

Name: Str

Наименование [BX]

Наименование товара

Quantity: Dbl

Количество [BX]

Количество товара

Summ: Float

Сумма [BX]

Сумма с учетом скидки

Department: Int

Отдел [BX]

Отдел, по которому ведется продажа

Tax: Float

НДС [BX]

Не используется в данной реализации, т.к. налоговые ставки привязаны к отделам

Возвращаемое значение:

True – в случае успешного выполнения операции, False – в случае ошибки

**CloseCheck (DeviceID, Cash, Cashless): Bool
Закреть Чек (ИДУстройства, Наличная Оплата, Безналичная Оплата)**

Закрывает чек

Параметры:**DeviceID: Str**

ИДУстройства [BX]

Идентификатор устройства

Cash: Dbl

НаличнаяОплата

[BX]

Сумма наличной оплаты

Cashless: Dbl

БезналичнаяОплата

[BX]

Сумма безналичной оплаты

Возвращаемое значение:

True – в случае успешного выполнения операции, False – в случае ошибки

CancelCheck (DeviceID): Bool
ОтменитьЧек (ИДУстройства)

Отменяет ранее открытый чек

Параметры:

DeviceID: Str

ИДУстройства

[BX]

Идентификатор устройства

Возвращаемое значение:

True – в случае успешного выполнения операции, False – в случае ошибки

PrintNonFiscalString (DeviceID, TextString): Bool
НапечататьНефискСтроку (ИДУстройства, СтрокаТекста)

Выводит произвольные строки на ленту в нефискальном режиме

Параметры:

DeviceID: Str

ИДУстройства

[BX]

Идентификатор устройства

TextString: Str

СтрокаТекста

[BX]

Строка с текстом

Возвращаемое значение:

True – в случае успешного выполнения операции, False – в случае ошибки

DeviceTest (ValuesArray, AdditionalDescription): Bool
ТестУстройства (МассивЗначений, ДополнительноеОписание)

Выполняет пробное подключение и опрос устройства с заданными параметрами. При успешном выполнении подключения в описании возвращается описание устройства. При отрицательном результате возвращается описание возникшей проблемы при подключении

Параметры:***ValuesArray: Idispatch***

МассивЗначений

[BX]

Массив значений для настройки подключения

Тип данных «1С:Предприятия 8» – Массив. См. подробнее «Приложение 13».

AdditionalDescription: Str

ДополнительноеОписание

[BX]

Описание результата выполнения теста

Возвращаемое значение:

True – в случае успешного выполнения операции, False – в случае ошибки

Microsoft VBA (Excel, Word и др.)

Откройте панель инструментов «Элементы управления».



Нажмите кнопку «другие элементы» и выберите в списке «АТОЛ: Драйвер ККМ».

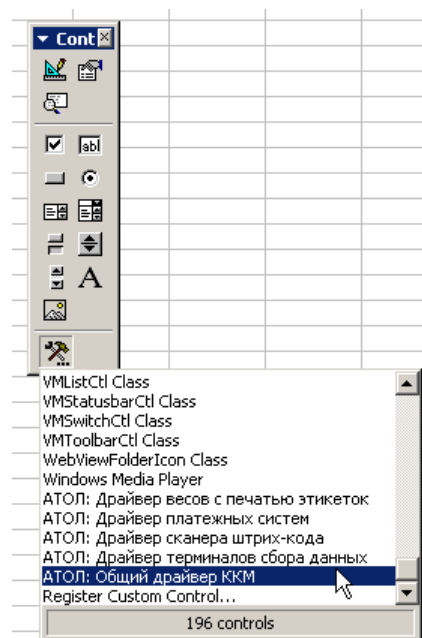

Вставьте компонент на лист (форму).



Далее можно работать с драйвером как с ActiveX компонентой.

Через контекстное меню можно отобразить редактор свойств или визуальную страницу свойств драйвера.

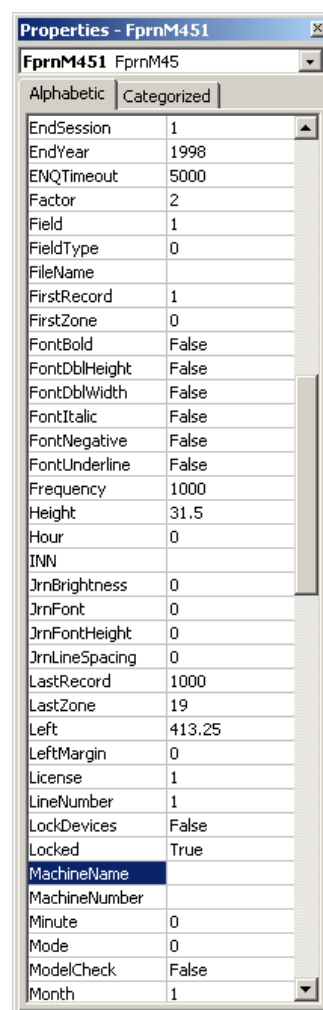

Borland Delphi, C++ Builder

В среде Delphi ActiveX компоненту «АТОЛ: Драйвер ККМ» можно поместить на палитру компонентов.

Выберите пункт «Import ActiveX Control...» в меню «Component».

1. Выберите элемент «АТОЛ: Драйвер ККМ».
2. В поле «Palette Page» укажите страницу палитры, на которую желаете добавить компонент.
3. В поле «Unit dir name» задайте директорию, в которой будет сохранен импортируемый модуль.
4. Нажмите кнопку «Install...».

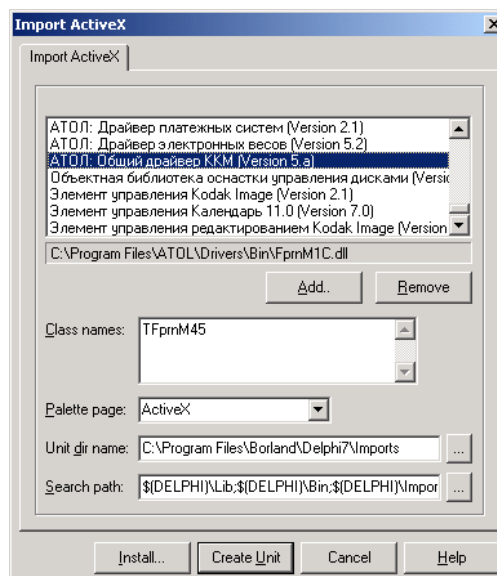

5. Укажите имя существующего (закладка «Into existing package») или нового (закладка «Into new package») пакетного файла.

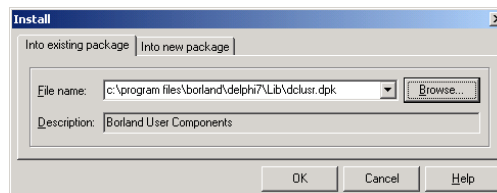

6. Нажмите «Yes» для подтверждения перекомпиляции пакетного файла.
7. Нажмите «ОК» в окне сообщения об удачной перекомпиляции.
8. Закройте окно пакетного файла.
9. Нажмите «Yes» для подтверждения сохранения пакетного файла.

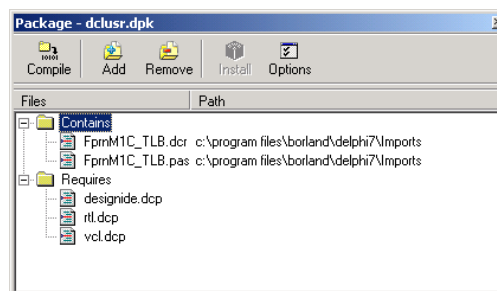

После этого на закладке «ActiveX» будет расположен компонент «TFprnM45».

Приложение 1. Режимы работы ККМ

Режим	Описание	Состояние*
Выбор	Выбор	0.0
Регистрация	Ожидание команды	1.0
	Ввод пароля	1.1
	Ожидание ввода номера секции	1.2
	ККМ ожидает сканирования штрихкода	1.3
	Прием платежей	1.4
X-отчеты	Ожидание команды	2.0
	Ввод пароля	2.1
	Идет печать X-отчета (или предварительная обработка контрольной ленты)	2.2
Z-отчеты	Ожидание команды	3.0
	Ввод пароля	3.1
	Идет печать Z-отчета или контрольной ленты	3.2
	Ожидание подтверждения гашения (закрытия смены)	3.3
	Ввод даты с клавиатуры	3.4
	Ожидание подтверждения общего гашения	3.5
	Идет общее гашение	3.6
	Ввод положения точки с клавиатуры	3.7
Программирование	Ожидание команды	4.0
	Ввод пароля	4.1
Доступ к ФП	Ожидание команды	5.0
	Ввод пароля	5.2
	Печать отчета	5.2
	Ожидание ввода данных (заводского номера, РНМ, ИНН, нового пароля)	5.3
	Подтверждение входа в режим доступа к ФП	5.4
Доступ к ЭКЛЗ	Ожидание команды	6.0
	Печать отчета	6.2
Дополнительный	Идет обнуление таблиц и гашение операционных регистров	7.1
	Выполняется тестовый прогон	7.2

Режим	Описание	Состояние*
	Режим ввода времени с клавиатуры	7.3
	Режим тестов (для технологической ККМ)	7.4
	Ввод даты после замены ядра	7.5
	Ввод времени после замены ядра	7.6
	Начальная инициализация ККМ	7.7
	Ожидание подтверждения обнуления таблиц	7.8
	ККМ не инициализирована	7.9
	Разные накопители памяти	7.10
	ККМ заблокирована при вводе даты, меньшей даты последней записи ФП	7.11
	Подтверждение ввода даты	7.12
	Оповещение о переводе часов на летнее/зимнее время	7.13
	Блокировка при ошибке ЭКЛЗ	7.14
	Блокировка при аппаратных ошибках	7.15

* – в формате: Режим.Подрежим (Mode . AdvancedMode).

Приложение 2. Модели ККМ

Модель (Model)	Название
0	ЭЛВЕС-МИКРО-Ф
13	Триум-Ф
14	ФЕЛИКС-Р Ф
15	ФЕЛИКС-02К / ЕНВД
16	МЕРКУРИЙ-140Ф
17	МЕРКУРИЙ-114.1Ф
18	ШТРИХ-ФР-Ф
19	ЭЛВЕС-МИНИ-ФР-Ф
20	ТОРНАДО-Ф (МЕРКУРИЙ-114.1Ф)
23	ТОРНАДО-К (Меркурий MSK)
24	ФЕЛИКС-РК / ЕНВД
25	ШТРИХ-ФР-К
26	ЭЛВЕС-ФР-К
27	ФЕЛИКС-3СК
28	ШТРИХ-МИНИ-ФР-К
30	FPrint-02К / ЕНВД
31	FPrint-03К / ЕНВД
32	FPrint-88К / ЕНВД
33	VIXOLON-01К
35	FPrint-5200К / ЕНВД
41	PayVKP-80К
42	Аура-01ФР-КZ
43	PayVKP-80KZ
45	PayPPU-700К
46	PayCTS-2000К
47	FPrint-55 ПТК /К / ЕНВД
50	Wincor Nixdorf TH-230К
51	FPrint-11К ПТК / ЕНВД
52	FPrint-22 ПТК /К / ЕНВД
101	POSPrint FP410К
102	MSTAR-Ф-3

Модель (Model)	Название
103	Мария-301 МТМ
104	ПРИМ-88ТК
105	ПРИМ-08ТК
106	СП101ФР-К
107	ШТРИХ-КОМБО-ФР-К
108	ПРИМ-07К
109	МИНИ-ФП6
110	ШТРИХ-М-ФР-К
111	MSTAR-ТК.1
113	ШТРИХ-LIGHT-ФР-К
114	ПИРИТ ФР01К
115	NCR-001К
116	ИКС-Е260Т/РФ 2160
117	ПОРТ ФР-300/ФР-550/ФР-1000
118	ШТРИХ-ФР-Ф (БЕЛАРУСЬ)
119	ФР3530Т
120	ПОРТ ФР-60
121	Мебиус-3К

Приложение 3. Коды и описание ошибок

Код ошибки Result Code	Описание ошибки ResultDescription	Причина возникновения	Способ устранения
0	Ошибок нет		
-1	Нет связи	<ul style="list-style-type: none"> Интерфейсный кабель не подключен или неисправен. Скорость порта ПК не соответствует установленной скорости в ККМ 	<ul style="list-style-type: none"> Проверить кабель. Обратитесь в сервисную службу
-3	Порт недоступен	<ul style="list-style-type: none"> Порт занят другим приложением. Данный порт отсутствует в ПК 	
-4	Ключ защиты не найден	Драйвер не смог найти ключ защиты	Установить ключ защиты
-5	Работа драйвера прервана пользователем		
-6	Недопустимое значение	При попытке установить значение в свойство (подробнее см. «Приложение 4. Ошибки параметров»).	Свойство не может принимать устанавливаемое значение
-7	Невозможно добавить устройство	Количество ЛУ превышает допустимое значение	Удалить лишнии ЛУ
-8	Невозможно удалить устройство	При попытке удалить последнее ЛУ	
-9	Логическое устройство не найдено	При попытке выбрать ЛУ с несуществующим номером	Выбрать ЛУ с существующим номером
-10	Неверная последовательность команд	При выполнении методов требующих определенной последовательности нарушена последовательность	Проверить последовательность вызываемых методов
-11	Устройство не включено		Установить DeviceEnabled равным TRUE
-12	Не поддерживается в данной версии оборудования	Вызываемый метод нельзя выполнить на данной ККМ	

Код ошибки Result Code	Описание ошибки ResultDescription	Причина возникновения	Способ устранения
-13	Драйвер не смог загрузить необходимые модули		Зарегистрировать используемые модули
-14	Порт занят приложением: (\\<имя ПК>\<описание приложения-клиента>\<описание драйвера>)	Драйвер определил, что порт занят одним из драйверов семейства «АТОЛ: Драйверы торгового оборудования», то возвращается данная ошибка (<имя ПК> – имя ПК, на котором запущено клиентское приложение, а <описание драйвера> – описание драйвера, занявшего порт)	Воспользоваться поиском оборудования для определения порта, к которому подключена ККМ. Установить другой порт
-15	Некорректные данные от устройства	Ошибка обмена с ККМ на нижнем уровне	Повторить команду
-16	Не поддерживается в данном режиме устройства	Вызываемый метод не может быть выполнен в данном режиме	Перейти в нужный режим
-17	Нет больше элементов отчета	При снятии отчетов закончились элементы отчета	
-19	Нет доступа к ключу реестра		Изменить права доступа к соответствующему ключу реестра
-20	Требуется пароль доступа	Не указан пароль доступа, требующийся для работы ККМ	Указать пароль доступа
-199	Описание ошибки недоступно	При возникновении ошибки не имеющей описания или ошибки оборудования	
-3800	В ККМ нет денег для выплаты	Не достаточно денег при выплате	Сделать внесение
-3801	Чек закрыт - операция невозможна	При выполнении операции требующей предварительного открытия чека	Открыть чек
-3802	Чек открыт - операция невозможна	При выполнении операции требующей предварительного закрытия чека	Закрыть чек

Код ошибки Result Code	Описание ошибки ResultDescription	Причина возникновения	Способ устранения
-3803	Неверная цена (сумма)	Сумма регистрации превышает максимально возможное значение	Проверить значение свойства Price и Quantity
-3804	Неверное количество	В ККМ передано неверное количество	
-3805	Нулевая цена	В ККМ передано неверная цена	
-3807	Нет бумаги	В ККМ закончилась бумага	Вставить бумагу
-3808	Процесс ввода пароля	В ККМ находится в режиме ввода пароля	<ul style="list-style-type: none"> • Ввести пароль. • Выйти из режима ввода пароля
-3809	Недопустимый ИНН	Введенный ИНН неверен	Ввести правильный ИНН
-3810	Накопление меньше суммы возврата или аннулирования	Сумма возврата или аннулирования больше накопленной суммы	<ul style="list-style-type: none"> • Произвести возврат или аннулирование без контроля наличности. • Произвести внесение
-3811	Производится печать		Подождать пока печать не закончится
-3813	Неверная величина скидки/надбавки		Установить правильное значение скидки
-3814	Операция после скидки/надбавки невозможна	При попытке вызова метода после начисленной скидки/надбавки на чек	Отменить скидку/надбавку
-3815	Неверная секция	В ККМ передано неверный номер секции	Указать правильный номер секции
-3816	Неверный вид оплаты	В ККМ передан неверный тип оплаты	Установить правильный номер оплаты
-3817	Переполнение при умножении	При перемножении количества на цену происходит переполнение	
-3818	Операция запрещена в таблице настроек		Разрешить операцию в таблице настроек
-3819	Переполнение итога чека		
-3820	Переполнение контрольной ленты		Снять контрольную ленту

Код ошибки Result Code	Описание ошибки ResultDescription	Причина возникновения	Способ устранения
-3821	Открыт чек возврата – операция невозможна	При выполнении некоторых недопустимых методов при открытом чеке возврата	
-3822	Смена превысила 24 часа	Открытая смена превысила 24 часа	Заккрыть смену
-3823	Скидка запрещена в таблице		Разрешить скидку в таблице настроек
-3824	Аннулирование и возврат в одном чеке	При попытке произвести аннулирование в чеке возврата или наоборот	
-3825	Неверный пароль	Введен неверный пароль	Ввести верный пароль
-3826	Не переполнен буфер контрольной ленты	При попытке снятия контрольной ленты до момента ее переполнения	
-3827	Идет печать контрольной ленты		Подождать пока печать КЛ не закончится
-3828	Обнуленная касса (повторное гашение невозможно)	При попытке снятия повторного отчета с гашением	
-3829	Идет печать отчета		Подождать пока не закончится снятие отчета
-3830	Неверная дата	При установке неверной даты	Установить верную дату
-3831	Неверное время	При установке неверного времени	Установить верное время
-3832	Сумма чека меньше суммы сторно	При регистрации сторно на сумму, больше суммы чека	
-3834	Недопустимый РНМ	Введенный РНМ неверен	Ввести правильный РНМ
-3835	Вносимая сумма меньше суммы чека	Сумма оплаты меньше суммы чека	Внести сумму больше или равную сумме чека
-3836	Начисление сдачи невозможно	На данный тип оплаты начисление сдачи не возможно	
-3837	Смена открыта, операция невозможна	При вызове метода, требующего закрытой смены	Заккрыть смену
-3839	Неверный номер таблицы		Указать верный номер таблицы

Код ошибки Result Code	Описание ошибки ResultDescription	Причина возникновения	Способ устранения
-3840	Неверный номер ряда		Указать верный номер ряда
-3841	Неверный номер поля		Указать верный номер поля
-3842	ККМ заблокирована и ждет ввода пароля налогового инспектора		Ввести пароль налогового инспектора
-3843	Заводской номер уже задан	При повторном вводе заводского номера	
-3844	Исчерпан лимит перерегистраций	Ошибка при попытке перерегистрации ККМ после четырех перерегистраций	
-3845	Ошибка фискальной памяти		Обратитесь в сервисную службу
-3846	Запись фискальной памяти повреждена		Обратитесь в сервисную службу
-3847	Неверная смена	Неверный номер смены в диапазоне при снятии фискальных отчетов	Произвести запрос диапазонов и указать верные значения
-3848	Неверный тип отчета		Указать верный номер типа отчета
-3850	Недопустимый заводской номер ККМ		Обратитесь в сервисную службу
-3851	ККМ не фискализирована		Обратитесь в сервисную службу
-3852	Не задан заводской номер		Обратитесь в сервисную службу
-3853	Нет отчетов		
-3854	Режим не активизирован		
-3855	Нет указанного чека в КЛ		Указать верный номер чека
-3857	Некорректный код или номер кода защиты	При вводе кода защиты.	Обратитесь в сервисную службу
-3859	Код защиты не введен		Обратитесь в сервисную службу
-3860	Режим не поддерживается	Попытка перейти в не поддерживаемый данной ККМ режим	
-3862	Повторная скидка/надбавка на операцию невозможна	Попытка начислить повторно скидку/надбавку	

Код ошибки Result Code	Описание ошибки ResultDescription	Причина возникновения	Способ устранения
-3863	Скидка/надбавка на предыдущую операцию невозможна	При начислении скидки/надбавки на сторно	
-3864	Открыт чек аннулирования – операция невозможна	Вызываемая операция не может быть выполнена при открытом чеке аннулирования	<ul style="list-style-type: none"> • Закрывать чек. • Отменить чек
-3865	Открыт чек продажи – операция невозможна	Вызываемая операция не может быть выполнена при открытом чеке продажи	<ul style="list-style-type: none"> • Закрывать чек. • Отменить чек
-3866	Требуется выполнение общего гашения		Выполнить общее гашение
-3867	Нет устройства, обрабатывающего данную команду		
-3868	Нет связи с внешним устройством		
-3869	Неверный диапазон записей	Значение в свойстве LastRecord меньше чем в FirstRecord	Установить верные значения свойств LastRecord и FirstRecord
-3870	Команда не разрешена введенными кодами защиты		Обратиться в сервисную службу
-3871	Невозможна отмена скидки/надбавки.		
-3872	Невозможно закрыть чек данным типом оплаты (в чеке присутствуют операции без контроля наличных)		<ul style="list-style-type: none"> • Закрывать чек типом оплаты «Наличные» • Отменить чек
-3873	Нет связи с принтером чеков		Обратиться в сервисную службу
-3877	Неверный номер маршрута		
-3878	Неверный номер начальной зоны		
-3879	Неверный номер конечной зоны		
-3880	Неверный тип тарифа		
-3881	Неверный тариф		
-3882	Нет заказа с таким номером		
-3883	Снятие отчета прервалось		Возобновить снятие отчета
-3887	Неверный штрихкод товара		

Код ошибки Result Code	Описание ошибки ResultDescription	Причина возникновения	Способ устранения
-3892	ККМ заблокирована после попытки ввода даты, меньшей чем дата последней записи в ФП	Если введена дата меньше даты последней записи в ФП	Ввести дату больше даты последней записи в ФП
-3893	Требуется подтверждение ввода даты		Подтвердить ввод даты
-3894	Отчет с гашением прерван. Вход в режим невозможен		Снять отчет с гашением
-3895	Неверная длина	При выполнении команды по нижнему уровню	Проверить написание команды
-3896	Сумма не наличных оплат превышает сумму чека	При оплате чека	Оплата не наличными типами оплаты не должна превышать сумму чека
-3897	Чек оплачен не полностью		Оплатить чек
-3898	Неверный номер картинки	<ul style="list-style-type: none"> • При удалении. • При печати и др 	Запросить массив картинок и ввести правильный номер картинки
-3899	Невозможно открыть файл или формат некорректный	<ul style="list-style-type: none"> • При добавлении картинки из файла. • При печати картинки из файла 	Возможно печать только растровых монохромных картинок
-3900	Сумма платежей меньше суммы сторно	При сторнировании оплаты сумма оплаты превышает сумму платежей	Проверить правильность ввода суммы сторно оплаты
-3901	Неверный номер регистра	Указан неверный номер регистра при запросе регистра	Ввести верный номер регистра
-3902	Недопустимое целевое устройство	Устройство, указанное в свойстве UnitType отсутствует в подключенной модели ККМ	
-3903	Неверный параметр регистра	При запросе регистра неверно указаны его параметры	Проверить параметры ввода запрашиваемого регистра
-3904	Недостаточно памяти	В ККМ недостаточно свободной памяти для загрузки картинки	

Код ошибки Result Code	Описание ошибки ResultDescription	Причина возникновения	Способ устранения
-3905	Неверный формат или значение		Проверить формат вводимых значений
-3906	Переполнение суммы платежей		Уменьшите значение свойства Summ
-3907	Ошибка обмена с фискальным модулем		Обратитесь в сервисную службу
-3908	Переполнение ФП		Обратитесь в сервисную службу
-3909	Ошибка печатающего устройства		Обратитесь в сервисную службу
-3910	Ошибка интерфейса ЭКЛЗ		Обратитесь в сервисную службу
-3911	Ошибка формата передачи параметров ЭКЛЗ		Обратитесь в сервисную службу
-3912	Неверное состояние ЭКЛЗ		Обратитесь в сервисную службу
-3913	Неисправимая ошибка ЭКЛЗ		Обратитесь в сервисную службу
-3914	Авария крипто-процессора ЭКЛЗ		Обратитесь в сервисную службу
-3915	Исчерпан временной ресурс ЭКЛЗ		Обратитесь в сервисную службу
-3916	ЭКЛЗ переполнено		Обратитесь в сервисную службу
-3917	В ЭКЛЗ переданы неверная дата или время		
-3918	В ЭКЛЗ нет запрошенных данных		
-3919	Переполнение итога чека в ЭКЛЗ		Обратитесь в сервисную службу
-3920	Исчерпан лимит активизаций		Обратитесь в сервисную службу
-3921	Проверьте дату и время		Обратитесь в сервисную службу
-3922	Дата и/или время в ККМ меньше чем в ЭКЛЗ		Обратитесь в сервисную службу
-3923	Невозможно закрыть архив ЭКЛЗ		Обратитесь в сервисную службу
-3926	Необходимо провести профилактические работы		
-3927	Переполнение сменного итога		

Код ошибки Result Code	Описание ошибки ResultDescription	Причина возникновения	Способ устранения
-3928	Активизация данной ЭКЛЗ в составе данной ККМ невозможна		Обратитесь в сервисную службу
-3929	Переполнение счетчика наличности		
-3930	Переполнение буфера чека		
-3931	Размер картинки слишком большой.	Картинка не помещается на ленте	
-3932	Неверный тип чека		Указать верный тип чека
-3933	Вход в режим заблокирован		Обратитесь в сервисную службу
-3934	Неверные номера смен в ККМ и ЭКЛЗ		Обратитесь в сервисную службу
-3935	ЭКЛЗ отсутствует		Обратитесь в сервисную службу
-3936	Итоги чека ККМ и ЭКЛЗ не совпадают		Обратитесь в сервисную службу
-3937	ККМ находится в режиме ввода даты или времени	Остановка часов	Установить дату и время
-3938	Переполнение буфера отложенного документа		
-3939	Невозможно напечатать второй фискальный оттиск		
-3940	Буфер переполнен'		
-3941	Требуется гашение ЭЖ		
-3942	Перегрев головки принтера		
-3943	Ошибка отрезчика		
-3944	Буфер принтера ПД пустой		
-3945	Буфер принтера ПД переполнен		
-3946	Карта физически отсутствует в картоприемнике		
-3947	Неверный PIN код		
-3948	Ячейка защищена от записи		
-3949	Невозможно сторно последней операции		
-3950	Сторно по коду невозможно		
-3951	Невозможен повтор последней операции		

Код ошибки Result Code	Описание ошибки ResultDescription	Причина возникновения	Способ устранения
-3952	Неверный код товара		
-3953	Нет подтверждения или отмены продажи		
-3954	Отключение контроля наличности невозможно (не настроены необходимые типы оплаты)		
-3955	Товар не найден		
-3956	Весовой штрих-код с количеством \diamond 1.000		
-3957	Переполнение буфера чека		
-3958	Недостаточное количество товара		
-3959	Сторнируемое количество больше проданного		
-3960	Заблокированный товар не найден в буфере чека		
-3961	Данный товар не продавался в чеке, сторно невозможно		
-3962	Мето Plus 3 заблокировано с ПК		
-3963	Ошибка контрольной суммы таблицы настроек Мето Plus 3		
-3964	Идет обработка контрольной ленты		
-3965	Недопустимый пароль		
-3966	Ошибочное состояние ТРК		
-3967	Невозможно напечатать вторую фискальную копию		
-3968	Ошибка питания		
-3969	Сумма налога больше суммы регистраций по чеку и/или итога		
-3970	Начисление налога на последнюю операцию невозможно		

Приложение 4. Ошибки параметров

Значение	Описание
0	Ошибок в параметрах нет
-1	Ошибка в Value
-2	Ошибка в ValuePurpose
-3	Ошибка в Caption
-4	Ошибка в Mode
-5	Ошибка в Price
-6	Ошибка в Name
-7	Ошибка в Quantity
-8	Ошибка в Department
-9	Ошибка в Summ
-10	Ошибка в TypeClose
-11	Ошибка в Percents
-12	Ошибка в Second
-13	Ошибка в Minute
-14	Ошибка в Hour
-15	Ошибка в Day
-16	Ошибка в Month
-17	Ошибка в Year
-18	Ошибка в произведении Price*Quantity
-19	Ошибка в Password
-20	Ошибка в ReportType
-21	Ошибка в CaptionPurpose
-22	Ошибка в PLUNumber
-23	Ошибка в BaudRate
-24	Ошибка в PortNumber
-25	Ошибка в CurrentDeviceName
-26	Ошибка в EndDay
-27	Ошибка в EndMonth
-28	Ошибка в EndYear
-29	Ошибка в INN
-30	Ошибка в Session
-31	Ошибка в EndSession
-32	Ошибка в SerialNumber
-33	Ошибка в MachineNumber

Значение	Описание
-34	Ошибка в Destination
-35	Ошибка в License
-36	Ошибка в Timeout
-37	Ошибка в CurrentDeviceIndex
-38	Ошибка в CurrentDeviceNumber
-39	Ошибка в UMode
-40	Ошибка в Tax
-41	Ошибка в Barcode
-42	Ошибка в Table
-43	Ошибка в Row
-44	Ошибка в Field
-45	Ошибка в FieldType
-46	Ошибка в PointPosition
-48	Ошибка в OrderNumber
-49	Ошибка в RecordType
-50	Ошибка в OrderCode
-51	Ошибка в CheckNumber
-52	Ошибка в RouteNumber
-53	Ошибка в RateType
-54	Ошибка в FirstZone
-55	Ошибка в LastZone
-56	Ошибка в FirstRecord
-57	Ошибка в LastRecord
-58	Ошибка в RouteCode
-59	Ошибка в TestMode
-60	Ошибка в AccessPassword
-61	Ошибка в OutboundStream
-62	Ошибка в DrawerOnTimeout
-63	Ошибка в DrawerOffTimeout
-64	Ошибка в DrawerOnQuantity
-65	Ошибка в PrintPurpose
-66	Ошибка в LineNumber
-72	Ошибка в Frequency
-73	Ошибка в Duration
-74	Ошибка в Count
-75	Ошибка в RecFont
-76	Ошибка в RecBrightness

Значение	Описание
-77	Ошибка в RecFontHeight
-78	Ошибка в Height
-79	Ошибка в RecLineSpacing
-80	Ошибка в CheckType
-81	Ошибка в WorkShop
-82	Ошибка в PictureNumber
-83	Ошибка в LeftMargin
-86	Ошибка в JrnBrightness
-88	Ошибка в JrnFont
-89	Ошибка в JrnFontHeight
-90	Ошибка в JrnLineSpacing
-92	Ошибка в Width
-93	Ошибка в RegisterNumber
-94	Ошибка в UnitType
-95	Ошибка в StreamFormat
-96	Ошибка в BarcodeType
-97	Ошибка в EKLZKPKNumber
-98	Ошибка в SlipLineSpacing
-99	Ошибка в Alignment
-100	Ошибка в Scale
-101	Ошибка в SlipDocCharLineLength
-102	Ошибка в SlipDocCopyCountHorz
-103	Ошибка в SlipDocCopyCountVert
-104	Ошибка в SlipDocCopyShiftHorz
-105	Ошибка в SlipDocCopyShiftVert
-106	Ошибка в SlipDocOrientation
-107	Ошибка в SlipDocLeftMargin
-108	Ошибка в SlipDocTopMargin
-109	Ошибка в OperationType
-110	Ошибка в Model

Приложение 5. Кодовая страница ККМ

Код	Язык
0	Русская
1	Армянская
2	Молдавская
3	Украинская
4	Литовская
5	Туркменская
6	Монгольская
7	Белорусская
8	Латвийская
9	Грузинская
10	Казахская
11	Эстонская
12	Азербайджанская
13	Киргизская
14	Таджикская
15	Узбекская
16	Польская
17	Румынская
18	Болгарская
19	Английская

Приложение 6. Формат потока данных

Значение	Описание	Пример
0	Каждый байт записывается в десятичном представлении и дополняется нулями слева до получения трехразрядного числа. Полученные представления располагаются в строке последовательно, слева направо, без пробелов	“004049168”
1	Каждый байт записывается в десятичном представлении. Полученные представления располагаются в строке последовательно, слева направо, с пробелами	“4 49 168”
2	Каждый байт записывается в десятичном представлении и дополняется нулями слева до получения трехразрядного числа. Полученные представления располагаются в строке последовательно, слева направо, с пробелами	“004 049 168”
3	Каждый байт записывается в шестнадцатеричном представлении и дополняется нулями слева до получения двухразрядного числа. Полученные представления располагаются в строке последовательно, слева направо, без пробелов	“431A8”
4	Каждый байт записывается в шестнадцатеричном представлении. Полученные представления располагаются в строке последовательно, слева направо, с пробелами	“4 31 A8”
5	Каждый байт записывается в шестнадцатеричном представлении и дополняется нулями слева до получения двухразрядного числа. Полученные представления располагаются в строке последовательно, слева направо, с пробелами	“04 31 A8”
6	Данные интерпретируются как строка байт	Char#4+”1и”

Приложение 7. Типы данных для чтения

Входные свойства		Описание	Выходные свойства
Report Type	Доп. св-ва		
12	Нет	Данные всей контрольной ленты	TranzactionType, CheckNumber, Department, Percents, Summ, Quantity, PLUNumber, Day, Month, Year, Minute, Hour, Operator
13	CheckNumber	Данные по конкретному чеку	TranzactionType, Department, Percents, Summ, Quantity, PLUNumber, Day, Month, Year, Minute, Hour, Operator
14	Нет	Дамп всей контрольной ленты	Caption, CheckNumber
15	CheckNumber	Дамп по конкретному чеку	Caption
16	PLUNumber, FirstRecord, LastRecord	Отчет по встроенным ПЛУ	Name, Barcode, Price, Quantity, Tax, WorkShop, Department
17	Зарезервировано		
18	Зарезервировано		
19	Нет.	ПО ККМ	InboundStream
20	UnitType	ПО модуля ККМ	InboundStream
21	PictureNumber	Данные картинки из внутренней памяти ККМ	InboundStream
22	Нет	ЭКЛЗ итоги активизации	Нет
23	Session	ЭКЛЗ итоги смены	Нет
24	Session	ЭКЛЗ контрольная лента смены	Нет
25	EKLZKPKNumber	ЭКЛЗ документ по номеру КПК	Нет
28	Day, Month, Year, EndDay, EndMonth, EndYear	ЭКЛЗ по датам краткий по итогам смен	Нет
29	Day, Month, Year, EndDay, EndMonth, EndYear	ЭКЛЗ по датам полный по итогам смен	Нет

Входные свойства		Описание	Выходные свойства
Report Type	Доп. св-ва		
32	Session, EndSession	ЭКЛЗ по сменам краткий по итогам смен	Нет
33	Session, EndSession	ЭКЛЗ по сменам полный по итогам смен	Нет

Приложение 8. Типы данных для записи

Входные свойства		Описание
Record Type	Дополнительные свойства	
0	PLUNumber, Name, Barcode, Price, Quantity, Tax, WorkShop, Department	Запись параметров ПЛУ
1	OrderNumber, OrderCode, Price, CheckNumber, Day, Month, Year, Hour, Minute, Second, TypeClose	Запись параметров заказа
2	RouteNumber, RateType	Запись параметров тарифа
3	StreamFormat, OutboundStream	Запись картинки в память ККМ

Приложение 9. Строковые параметры ККМ

Значение	Описание
0	1-я строка клише
...	
5	6-я строка клише
6	Пароль кассира 1
...	
33	Пароль кассира 28
34	Пароль администратора
35	Пароль системного администратора
36	Наименование 1 секции
...	
65	Наименование 30 секции
66	Наименование типа оплаты 1
67	Наименование типа оплаты 2
68	Наименование типа оплаты 3
69	1-я строка клише/рекламного текста
70	2-я строка клише/рекламного текста
...	
88	20-я строка клише/рекламного текста
89	Имя кассира 1
...	
116	Имя кассира 28
117	Имя администратора
118	Имя системного администратора
119	Дата перевода на летнее время
120	Дата перевода на зимнее время
121	Пароль доступа
122	Наименование 31 секции
...	
190	Наименование 99 секции
191	Наименование 1 валюты
...	
200	Наименование 10 валюты
201	Символ разделителя в документе

Значение	Описание
202	Наименование налога 1
...	
206	Наименование налога 5
207	Наименование скидки/надбавки 1
...	
222	Наименование скидки/надбавки 16
223	Наименование типа оплаты 5
...	
228	Наименование типа оплаты 10
229	21 строка текста после документа
...	
248	40 строка текста после документа

Приложение 10. Числовые параметры ККМ

Знач.	Описание	Возможные значения Value
0	Номер ККМ в магазине	1 ... 99
1	Тип ККМ	<ul style="list-style-type: none"> • 0 – касса обслуживает один отдел; • 1 – касса обслуживает несколько отделов
2	Разрешение типа оплаты 1 (КРЕДИТОМ)	<ul style="list-style-type: none"> • 0 – запрещено; • 1 – тип оплаты разрешен, контроль наличности отключать нельзя; • 2 – тип оплаты разрешен, контроль наличности можно отключать (только для ККМ версии протокола АТОЛ 2.x)
3	Разрешение типа оплаты 2 (ТАРОЙ)	<ul style="list-style-type: none"> • 0 – запрещено; • 1 – тип оплаты разрешен, контроль наличности отключать нельзя; • 2 – тип оплаты разрешен, контроль наличности можно отключать (только для ККМ версии протокола АТОЛ 2.x)
4	Разрешение работы со свободной ценой	<ul style="list-style-type: none"> • 0 – запрещено; • 1 – разрешено
5	Работа с кодами товаров	<ul style="list-style-type: none"> • 0 – запрещена; • 1 – внутренние коды (PLU); • 2 – внешние коды
6	Разрядность вводимых сумм	3..8 (для ККМ версии протокола 1: 3..7)
7	Скорость обмена с ПК (только для ККМ версии протокола АТОЛ 1.x)	<ul style="list-style-type: none"> • 1 – 1200 бод. • 2 – 2400 бод. • 3 – 4800 бод. • 4 – 9600 бод
8	Сфера применения ККМ	<ul style="list-style-type: none"> • 0 – для торговли; • 1 – для сферы услуг; • 2 – для отелей и ресторанов (только для ККМ версии протокола АТОЛ 2.x); • 3 – работа с заказами; • 4 – для нефтеторговли (для ККМ версии АТОЛ 2.2 и выше)
9	Тип налога	<ul style="list-style-type: none"> • 0 – запрещен; • 1 – налог на весь чек; • 2 – налог на каждую продажу
10	Печать остатка фискальной памяти в отчете	<ul style="list-style-type: none"> • 0 – запрещена; • 1 – разрешена

Знач.	Описание	Возможные значения Value
11	Режим работы скидок	<ul style="list-style-type: none"> • 0 – запрещено; • 1 – разрешено на весь чек; • 2 – разрешено на позицию (только для ККМ версии протокола АТОЛ 2.х); • 3 – разрешены все (только для ККМ версии протокола АТОЛ 2.х)
12	Режим работы надбавок	<ul style="list-style-type: none"> • 0 – запрещено; • 1 – разрешено на весь чек; • 2 – разрешено на позицию (только для ККМ версии протокола АТОЛ 2.х); • 3 – разрешены все (только для ККМ версии протокола АТОЛ 2.х)
13	Значение скидки по умолчанию	0.00 ... 100 (для ККМ версии протокола 1: 0..99.99)
14	Значение надбавки по умолчанию	0.00 ... 100 (для ККМ версии протокола 1: 0..99.99)
15	Значение 1 налога	0.00 ... 99.99
...		
30	Значение 16 налога	0.00 ... 99.99
31	Тип устройства, подключенного к порту 1 (только для ККМ версии протокола АТОЛ 2.х)	<ul style="list-style-type: none"> • 0 – устройства нет; • 1 – ПДУ, поддерживающее универсальный протокол ПДУ ТРК; • 2 – ПДУ ТРК «Сапсан 2.2»; • 3 – ПК1 (Базовые функции); • 4 – ПК2 (пассивный On-Line); • 5 – принтер чеков Штрих-400; • 6 – принтер чеков СВМ-1000; • 7 – принтер чеков Epson TM-295; • 8 – весы ВТ / Штрих АС / Штрих АС-мини / ВР 4900 / ВР 4149; • 9 – весы Эталон ВТНм-15; • 10 – Мемо Plus™ 3™; • 11 – сканер штрихкодов; • 12 – клавиатура ОТ-201
32	Тип устройства, подключенного к порту 2 (только для ККМ версии протокола АТОЛ 2.х).	Такие же как и для порта 1
33	Тип устройства, подключенного к порту 3 (только для ККМ версии протокола АТОЛ 2.х).	<ul style="list-style-type: none"> • 0 – устройства нет; • 11 – сканер штрихкода; • 12 – клавиатура ОТ-201

Знач.	Описание	Возможные значения Value
34	Скорость обмена с устройством, подключенным к порту 1 (только для ККМ версии протокола АТОЛ 2.х).	<ul style="list-style-type: none"> • 1 – 1200 бод. • 2 – 2400 бод. • 3 – 4800 бод. • 4 – 9600 бод. • 5 – 14400 бод. • 6 – 38400 бод. • 7 – 57600 бод. • 8 – 115200 бод. • 9 – 19200 бод
35	Скорость обмена с устройством, подключенным к порту 2 (только для ККМ версии протокола АТОЛ 2.х)	<ul style="list-style-type: none"> • 0 – 9600 бод • 1 – 1200 бод • 2 – 2400 бод • 3 – 4800 бод • 4 – 9600 бод • 5 – 14400 бод • 6 – 38400 бод • 7 – 57600 бод • 8 – 115200 бод • 9 – 19200 бод
36	Скорость обмена с устройством, подключенным к порту 3. Примечание: только для ККМ версии протокола 2	<ul style="list-style-type: none"> • 1 – 1200 бод. • 2 – 2400 бод. • 3 – 4800 бод
37	Печать названия товара (только для ККМ версии протокола АТОЛ 2.х)	<ul style="list-style-type: none"> • 0 – запрещена; • 1 – разрешена
38	Печать кода товара (только для ККМ версии протокола АТОЛ 2.х).	<ul style="list-style-type: none"> • 0 – запрещена; • 1 – разрешена
39	Печать названия секции (только для ККМ версии протокола АТОЛ 2.х)	<ul style="list-style-type: none"> • 0 – запрещена; • 1 – разрешена
40	Разрешена работа с подкладным документом (только для ККМ версии протокола АТОЛ 2.х)	<ul style="list-style-type: none"> • 0 – запрещена; • 1 – разрешена
41	Разрешение типа оплаты 3 «ПЛ. КАРТОЙ» (только для ККМ версии протокола АТОЛ 2.х)	<ul style="list-style-type: none"> • 0 – запрещено; • 1 – тип оплаты разрешен, контроль наличности отключать нельзя; • 2 – тип оплаты разрешен, контроль наличности можно отключать
42	Режим работы ККМ (только для ККМ версии протокола АТОЛ 2.х)	<ul style="list-style-type: none"> • 0 – обычная ККМ; • 1 – ККМ работает с ПДУ ТРК
43	Режим Sleep (только для ККМ версии протокола АТОЛ 2.х)	0..23

Знач.	Описание	Возможные значения Value
44	Тип устройства, подключенного к порту 4	<ul style="list-style-type: none"> • 0 – ПК по RS-232, • 4 – ПК по USB, • 5 – ПК по Bluetooth
45	<p>Печать рекламного текста. (имеет смысл только для ККМ <i>Триум-Ф, ФЕЛИКС-Р Ф, ФЕЛИКС-02К / ЕНВД, ФЕЛИКС-РК / ЕНВД, ФЕЛИКС-3СК, FPrint-02К / ЕНВД, FPrint-03К / ЕНВД, FPrint-88К / ЕНВД, FPrint-5200К / ЕНВД, FPrint-55 ПТК / К / ЕНВД, FPrint-11К ПТК / ЕНВД, Wincor Nixdorf TH-230К, VIXOLON-01К, PayCTS-2000К, PayPPU-700К, PayVKP-80К, PayVKP-80KZ, Апра-01ФР-КZ, МЕРКУРИЙ-114.1Ф, ТОРНАДО-К, FPrint-22 ПТК / К / ЕНВД</i>)</p>	<ul style="list-style-type: none"> • 0 – запрещена; • 1 – разрешена; • 2 – рекламный текст печатать как часть клише
46	<p>Работа с денежным ящиком . (имеет смысл только для ККМ <i>Триум-Ф, ФЕЛИКС-Р Ф, ФЕЛИКС-02К / ЕНВД, ФЕЛИКС-РК / ЕНВД, ФЕЛИКС-3СК, FPrint-02К / ЕНВД, FPrint-03К / ЕНВД, FPrint-88К / ЕНВД, FPrint-5200К / ЕНВД, FPrint-55 ПТК / К / ЕНВД, FPrint-11К ПТК / ЕНВД, Wincor Nixdorf TH-230К, VIXOLON-01К, PayCTS-2000К, PayPPU-700К, PayVKP-80К, PayVKP-80KZ, Апра-01ФР-КZ, МЕРКУРИЙ-114.1Ф, ТОРНАДО-К, FPrint-22 ПТК / К / ЕНВД</i>)</p>	<ul style="list-style-type: none"> • 0 - при закрытии чека денежный ящик открываться не будет; • 1 - при закрытии чека денежный ящик будет открываться

Знач.	Описание	Возможные значения Value
47	Яркость печати (для ККМ ФЕЛИКС-Р Ф, ФЕЛИКС-02К / ЕНВД, ФЕЛИКС-РК / ЕНВД, ФЕЛИКС-3СК, FPrint-02К / ЕНВД, FPrint-03К / ЕНВД, FPrint-88К / ЕНВД, FPrint-5200К / ЕНВД, Fprint-55 ПТК / К / ЕНВД, FPrint-11К ПТК / ЕНВД, Wincor Nixdorf TH-230К, FPrint-22 ПТК / К / ЕНВД, ВIXOLON-01К, PayCTS-2000К, PayPPU-700К, PayVKP-80К, PayVKP-80KZ, Аура-01ФР-КZ, ТОРНАДО-К устанавливает яркость печати на чековой ленте).	<ul style="list-style-type: none"> • 0 – минимальная; • 1 – средняя; • 2 – нормальная; • 3 – высокая
48	Печать необнуляемой суммы	<ul style="list-style-type: none"> • 0 – запрещена; • 1 – разрешена; • 3 – печатать необнуляемую сумму с момента последней перерегистрации
49	Не используется	
50	Не используется	
51	Отрезать чек после завершения (имеет смысл только для Триум-Ф и МЕРКУРИЙ-114.1Ф всех версий)	<ul style="list-style-type: none"> • 0 – не отрезать; • 1 – отрезать полностью; • 2 – отрезать не полностью
52	Печать чековой ленты сжатым шрифтом	<ul style="list-style-type: none"> • 0 – запрещено; • 1 – разрешено
53	Печать контрольной ленты сжатым шрифтом	<ul style="list-style-type: none"> • 0 – запрещено; • 1 – разрешено
54	Использовать весовые датчики бумаги для проверки наличия бумаги	<ul style="list-style-type: none"> • 0 – запрещено; • 1 – разрешено
55	Производить инкассацию	<ul style="list-style-type: none"> • 0 – запрещено; • 1 – разрешено
56	Печатать имена кассиров	<ul style="list-style-type: none"> • 0 – не печатать; • 1 – печатать только на ЧЛ; • 2 – печатать только на КЛ; • 3 – печатать на ЧЛ и КЛ
57	Печатать сквозной номер документов	<ul style="list-style-type: none"> • 0 – не печатать; • 1 – печатать только на ЧЛ; • 2 – печатать только на КЛ; • 3 – печатать на ЧЛ и КЛ
58	Обнулять счетчик чеков при закрытии смены	<ul style="list-style-type: none"> • 0 – не обнулять; • 1 – обнулять

Знач.	Описание	Возможные значения Value
59	Печатать название чека продажи	<ul style="list-style-type: none"> • 0 – не печатать; • 1 – печатать только на ЧЛ; • 2 – печатать только на КЛ; • 3 – печатать на ЧЛ и КЛ
60	Межстрочный интервал на ЧЛ	<ul style="list-style-type: none"> • 1 – минимальный интервал; • 2 – чуть больше, чем 1; • • 15 – максимальный интервал
61	Межстрочный интервал на КЛ	<ul style="list-style-type: none"> • 1 – минимальный интервал; • 2 – чуть больше, чем 1; • • 15 – максимальный интервал
62	Шрифт на чековой ленте	<ul style="list-style-type: none"> • 1 – 8x6; • 2 – 7x6; • 3 – 6x6; • 4 – 5x6
63	Шрифт на контрольной ленте	<ul style="list-style-type: none"> • 1 – 8x6; • 2 – 7x6; • 3 – 6x6; • 4 – 5x6
64	Размер шрифта по вертикали на ЧЛ	<ul style="list-style-type: none"> • 1 – больше; • 3 – меньше
65	Размер шрифта по вертикали на КЛ	<ul style="list-style-type: none"> • 1 – больше; • 3 – меньше
66	Количество печатаемых строк на ЧЛ после закрытия чека	0..20
67	Количество печатаемых строк на КЛ после закрытия чека	0..20
68	Яркость печати на КЛ	1..15
69	Печатать заводской номер ККМ при печати документов на КЛ	<ul style="list-style-type: none"> • 0 – не печатать; • 1 – печатать
70	Печатать ИНН на КЛ	<ul style="list-style-type: none"> • 0 – не печатать; • 1 – печатать
71	Печатать разделители в документах	<ul style="list-style-type: none"> • 0 – не печатать; • 1 – печатать только на ЧЛ; • 2 – печатать только на КЛ; • 3 – печатать на ЧЛ и КЛ
72	Печатать номер секции	<ul style="list-style-type: none"> • 0 – не печатать; • 1 – печатать только на ЧЛ; • 2 – печатать только на КЛ; • 3 – печатать на ЧЛ и КЛ

Знач.	Описание	Возможные значения Value
73	Печатать документ открытия смены	<ul style="list-style-type: none"> • 0 – не печатать; • 1 – печатать только на ЧЛ; • 2 – печатать только на КЛ; • 3 – печатать на ЧЛ и КЛ
74	Одностанционная печать	<ul style="list-style-type: none"> • 0 – быстро; • 1 – качественно
75	Режим печати	<ul style="list-style-type: none"> • 0 – быстрая; • 1 – качественная
76	Не используется.	
77	Не используется.	
78	Высота итоговой суммы чека	<ul style="list-style-type: none"> • 0 – единичная на ЧЛ и КЛ; • 1 – растянутая на ЧЛ; • 2 – растянутая на КЛ; • 3 – растянутая на ЧЛ и КЛ
79	Качество печати	<ul style="list-style-type: none"> • 1 – минимальное; • 2 – чуть больше, чем 1; • ... • 15 – максимальное
80	Тип печати количества на чековой ленте	<ul style="list-style-type: none"> • 0 – не печатать; • 1 – печатать неединичное; • 2 – печатать всегда
81	Тип печати количества на контрольной ленте	<ul style="list-style-type: none"> • 0 – не печатать; • 1 – печатать неединичное; • 2 – печатать всегда
82	Режим перехода на летнее / зимнее время	<ul style="list-style-type: none"> • 0 – не переходить; • 1 – переходить, не оповещать; • 2 – переходить, оповещать кассира; • 3 – переходить, оповещать кассира и ПК
83	Печатать текст методом PrintString	<ul style="list-style-type: none"> • 0 – не печатать; • 1 – печатать только на ЧЛ; • 2 – печатать только на КЛ; • 3 – печатать на обеих лентах
84	Значение 17 налога.	0.00 ... 99.99
...		
166	Значение 99 налога.	0.00 ... 99.99
167	Количество товаров в таблице товаров	<ul style="list-style-type: none"> • 0 – 100; • 1 – 1000
168	Звуковой сигнал при нажатии клавиши	<ul style="list-style-type: none"> • 0 – нет сигнала; • 1 – сигнал есть

Знач.	Описание	Возможные значения Value
169	Печатать номер цеха	<ul style="list-style-type: none"> • 0 – не печатать; • 1 – печатать в чеке; • 2 – печатать в КЛ; • 3 – печатать в чеке, КЛ
170	Печатать номер счета	<ul style="list-style-type: none"> • 0 – не печатать; • 1 – печатать в чеке; • 2 – печатать в КЛ; • 3 – печатать в чеке, КЛ
171	Печатать номер места	<ul style="list-style-type: none"> • 0 – не печатать; • 1 – печатать в чеке; • 2 – печатать в КЛ; • 3 – печатать в чеке, КЛ
172	Горизонтальное смещение на ПД (в знакоместах)	1..11
173	Вертикальное смещение на ПД (в знакоместах)	1..99
174	Количество печатаемых строк на ПД после закрытия чека	0..20
175	Множитель 1 валюты	0.00..99999999.99
...		
184	Множитель 10 валюты	0.00..99999999.99
185	Делитель 1 валюты	0.00..99999999.99
...		
194	Делитель 10 валюты	0.00..99999999.99
195	Не продолжать работу при обрыве связи с МРЗ	<ul style="list-style-type: none"> • 0 – нет; • 1 – да
196	Печать заголовка чека	<ul style="list-style-type: none"> • 0 – в начале; • 1 – в конце
197	Сохранять строки в буфере чека	<ul style="list-style-type: none"> • 0 – не сохранять; • 1 – сохранять
198	Способ печати чека	<ul style="list-style-type: none"> • 0 – каждая регистрация; • 1 – после закрытия
199	Ширина итоговой суммы чека	<ul style="list-style-type: none"> • 0 – единичная на ЧЛ и КЛ; • 1 – растянутая на ЧЛ; • 2 – растянутая на КЛ; • 3 – растянутая на ЧЛ и КЛ
200	Ширина чековой ленты	24..48
201	Размер шрифта по горизонтали	<ul style="list-style-type: none"> • 1 – больше; • 3 – меньше
202	Период печати технологического прогона, сек	Период время в секундах 0..9999

Знач.	Описание	Возможные значения Value
203	Число циклов технологического прогона	Количество циклов 0..9999
204	Печать на контрольной ленте (для ККМ с ЭКЛЗ)	<ul style="list-style-type: none"> • 0 – нет; • 1 – да
205	Максимальное время простоя ККМ, часов	0..99
206	Звуковой сигнал при ошибке	<ul style="list-style-type: none"> • 0 – выключен; • 1 – включен
207	Расширенный X и Z отчеты	<ul style="list-style-type: none"> • 0 – нет; • 1 – да
208	Фискальная станция	<ul style="list-style-type: none"> • 1 – принтер чековой ленты; • 4 – принтер ПД
209	Управление ПД после закрытия чека	<ul style="list-style-type: none"> • 0 – не проматывать и не освобождать бумагу; • 1 – не проматывать и освобождать бумагу; • 2 – с промоткой назад и освобождением бумаги; • 3 – с промоткой вперед и освобождением бумаги
210	Строка начала клише на ПД	0..20
211	Левый отступ	0..40
212	Межсимвольный интервал	<ul style="list-style-type: none"> • 1 – минимальный интервал; • 2 – чуть больше, чем 1; • • 15 – максимальный интервал
213	Печать поля «ИТОГО» при первой оплате	<ul style="list-style-type: none"> • 0 – нет; • 1 – да
214	Печать нулевых значений счетчиков и сумматоров в отчетах	<ul style="list-style-type: none"> • 0 – нет; • 1 – да
215	Запретить отрезку ЧЛ	<ul style="list-style-type: none"> • 0 – нет; • 1 – да
216	Инверсия текста итогов чека	<ul style="list-style-type: none"> • 0 – нет; • 1 – на чековой ленте; • 2 – на контрольной ленте; • 3 – на ЧЛ и КЛ
217	Жирный шрифт итогов чека	<ul style="list-style-type: none"> • 0 – нет; • 1 – на чековой ленте; • 2 – на контрольной ленте; • 3 – на ЧЛ и КЛ
218	Подчеркивать итоги регистраций	<ul style="list-style-type: none"> • 0 – нет; • 1 – да

Знач.	Описание	Возможные значения Value
219	Выделять жирным итоги регистраций	<ul style="list-style-type: none"> • 0 – нет; • 1 – да
220	Двойная высота строки сдачи	<ul style="list-style-type: none"> • 0 – нет; • 1 – да
221	Число дополнительных строк клише на ЧЛ	0..20
222	Автоматическая перепечатка отложенного фискального документа	<ul style="list-style-type: none"> • 0 – нет; • 1 – да
223	Игнорировать верхний датчик бумаги ПД	<ul style="list-style-type: none"> • 0 – нет; • 1 – да.
224	Игнорировать нижний датчик бумаги ПД	<ul style="list-style-type: none"> • 0 – нет; • 1 – да
225	Инверсия текста строки сдачи	<ul style="list-style-type: none"> • 0 – нет; • 1 – да
226	Жирный шрифт строки сдачи	<ul style="list-style-type: none"> • 0 – нет; • 1 – да
227	Множитель шрифта по горизонтали для КЛ	<ul style="list-style-type: none"> • 2 – меньше; • 3 – больше
228	Формат и печать ЭЖ	<ul style="list-style-type: none"> • 0 – полный ЭЖ; • 1 – сокращенный ЭЖ; • 2 – не ведется
229	Режим отображения тиын	<ul style="list-style-type: none"> • 0 – учитываются; • 1 – не учитываются, всегда 0; • 2 – не учитываются, но контролируются
230	Использование ретрактора	<ul style="list-style-type: none"> • 0 – нет; • 1 – да
231	Поглощать предыдущий не извлечённый чек	<ul style="list-style-type: none"> • 0 – нет; • 1 – да
232	Действия с чеком после отрезки	<ul style="list-style-type: none"> • 0 – поглотить; • 2 – выдвинуть на заданное расстояние; • 3 – выдвинуть полностью
233	Величина выдвижения чека	0..15
234	Печать ЭЖ при закрытии смены	<ul style="list-style-type: none"> • 0 – нет; • 1 – да
235	Печать скидок/надбавок в X и Z-отчёте и при регистрации	<ul style="list-style-type: none"> • 0 – запрещено; • 1 – печать на чековой ленте; • 2 – печать на контрольной ленте; • 3 – печать на чековой ленте и контрольной ленте
236	Скидка/надбавка 1	<ul style="list-style-type: none"> • 0 – скидка; • 1 – надбавка

Знач.	Описание	Возможные значения Value
...		
251	Скидка/надбавка 16	<ul style="list-style-type: none"> • 0 – скидка; • 1 – надбавка
252	Отображение налогов в Z-отчёте и при регистрации	<ul style="list-style-type: none"> • 0 – запрещено; • 1 – печать на чековой ленте; • 2 – печать на контрольной ленте; • 3 – печать на чековой ленте и контрольной ленте
253	Программная нумерация документов	<ul style="list-style-type: none"> • 0 – нет; • 1 – да
254	Минимальная яркость термокомпенсации на ЧЛ	
255	Перенос строк при печати реквизитов	<ul style="list-style-type: none"> • 0 – нет переноса; • 1 – по словам; • 2 – по строке

Приложение 11. Использование спецсимволов

Для ККМ, поддерживающих протокол «АТОЛ» версии 2.3 и выше, вводятся специальные управляющие символы – символ «удвоения ширины следующего символа» и символ «печать картинки»

Символ «удвоения ширины»

Символ «удвоения ширины» используется при работе со строковыми переменными:

- свойство `Caption` при вызове методов `PrintString`, `PrintField`, `OpenSession`;
- свойство `Name` при вызове методов `Registration`, `Annulate`, `Return`;
- свойство `Caption` при программировании / чтении строковых полей таблиц настроек ККМ методами `SetCaption` / `GetCaption` – строк клише и рекламного текста, имена операторов ККМ, наименования типов оплат (значения `CaptionPurpose = 0 ... 5, 36 ... 118`).

В вышеперечисленных случаях использование данного символа при печати приводит к увеличению ширины следующего за ним символа в строке. Т.е. если на печать ККМ выводит строку:

$$..... X_{i-1} X_i X_{i+1}$$

в которой X_{i-1} и X_{i+1} – некоторые символы, X_i – символ «удвоения ширины», то на ленте символ X_{i+1} напечатается с удвоенной шириной.

В строковую переменную данный символ необходимо включать как символ с кодом 9. В ККМ символ хранится как символ с кодом 254.

Если символ «удвоения ширины» – последний в печатаемой строке, то вместо него печатается пробел.



Примеры использования:

```
// для системы программ «1С: Предприятие» v.7.7:  
Caption=Строка ("Час ") +Симв (9) +Строка ("X...");  
PrintString();  
  
// для Borland Delphi 3:  
Caption:='Час '+#9+'X...';  
PrintString;
```

Символ «печать картинки»

Символ «печать картинки» используется свойством `Caption` при программировании / чтении строк клише и рекламного текста методами `SetSettings` и `GetSettings`.

При печати клише и рекламного текста ККМ интерпретирует данный символ как признак того, что вместо данной строки следует напечатать картинку с определенным номером из внутреннего массива картинок.

В строковую переменную данный символ необходимо включать как символ с кодом 10. Во ККМ символ хранится как символ с кодом 253.

Алгоритм работы:

- Если данный специальный символ не первый в строке, то ККМ печатает вместо него пробел (ширины и шрифта, соответствующим текущим настройкам печати).
- Если данный символ – первый в печатаемой строке, то ККМ интерпретирует следующий (второй) символ как номер картинки во внутреннем массиве картинок. Третий и четвертый символы ККМ интерпретирует как смещение картинки при печати относительно левого края ленты. Остальные символы в строке не учитываются. ККМ считает печатаемую картинку как отдельную строку и после печати картинки допечатывает оставшиеся строки клише и рекламного текста.



```
// Пример использования (считается, что StreamFormat = 0):
// для системы программ «1С: Предприятие» v.7.7:

Table = 6;
Row = 2;
Field = 1;
// (т.е. драйвер должен работать с Таблицей 6 Ряд 2 Поле 1)
FieldType = 2;
// (т.е. драйвер должен интерпретировать Field как массив байтов)
Caption=Строка("010002000025");
// (т.е. ККМ должен использовать картинку с номером 2 и со смещением 25)
SetSettings();

// для Borland Delphi 3:

Table:= 6;
Row:= 2;
Field:= 1;
//(т.е. драйвер должен работать с Таблицей 6 Ряд 2 Поле 1)
FieldType:= 2;
// (т.е. драйвер должен интерпретировать Field как массив байтов)
Caption:= '010002000025';
// (т.е. ККМ должен использовать картинку с номером 2 и со смещением 25)
SetSettings();
```

Приложение 12. OPOS Драйвер

В «АТОЛ: Драйвер ККМ» встроены OPOS драйверы:

- Драйвер «Фискального принтера».
- Драйвер «Денежного ящика».

Описание стандарта UnifiedPOS, подмножеством которого является OPOS, можно загрузить по адресу <http://www.nrf-arts.org>.

Архитектура ПО не допускает одновременного использования ККМ и денежного ящика разными приложениями.

Для работы с OPOS драйвером рекомендуется использовать стандартный Control Object от Monroecs, который можно загрузить по адресу <http://monroecs.com/oposccos.htm>.

По умолчанию драйвер использует кодировку русских символов, принятую в ПО разработки NCR. Для работы с обычным Unicode следует добавить в ключ реестра «HKEY_LOCAL_MACHINE\SOFTWARE\OLEforRetail\ServiceOPOS\FiscalPrinter\ATOLFptr.1» переменную "StrEncoding" типа DWORD со значением 0x00000000.

В связи со значительным объемом интерфейса OPOS он реализован лишь частично. Поддерживаются только наиболее необходимые методы. Компания «АТОЛ» принимает предложения по расширению поддержки интерфейса OPOS, но оставляет за собой право отказа от реализации пожеланий. При разработке OPOS драйверов использовалась спецификация UnifiedPOS версии 1.9.



Работа OPOS-драйверов гарантируется и тестировалась только с ККМ производства компании АТОЛ.

Особенности работы OPOS драйвера ККМ

Установка свойства DeviceEnabled автоматически вызывает метод ClaimDevice (реализовано для совместимости).

В метод Open в качестве параметра DeviceName следует передавать строку «ATOLFptr.1».

При работе через OPOS драйвер используются настройки логического устройства с номером 1.

Для вызова страницы свойств драйвера следует выполнять метод CheckHealth с параметром Level, равным 3 (OPOS_CH_INTERACTIVE).

Некоторые методы OPOS требуют передачи в ККМ пароля системного администратора, поэтому он должен быть задан в качестве пароля оператора по умолчанию на странице свойств драйвера.

В методах PrintRec... в качестве параметра vatInfo следует передавать номер секции. Номер секции соответствует номеру налога, запрограммированного в ККМ.

При возникновении ошибок драйвер возвращает коды ошибок в соответствии со стандартом OPOS. Перед этим драйвер заполняет значения свойств ResultCodeExtended и ErrorMessage соответствующими сообщениями об ошибках.

Коды видов оплат, передаваемые в OPOS драйвер, транслируются в коды видов оплат ККМ в соответствии с таблицей:

Код OPOS	Код в ККМ	Оплата в ККМ компании АТОЛ по умолчанию
1	0	Наличными
2	3	Платежной картой
3	1	Кредитом
4	3	Платежной картой
5	3	Платежной картой
6	2	Тарой
7	2	Тарой
8	2	Тарой
9	2	Тарой
10...19	3	Платежной картой
20...29	2	Тарой
30...39	2	Тарой

Реализовано начисление скидок на итог. При вызове метода `PrintRecSubtotalAdjustment` ФР печатает строку о начислении скидки, а при первом вызове `PrintRecTotal` суммарная скидка регистрируется на ФР.

Метод `DirectIO` позволяет получить указатель на интерфейс «native»-драйвера ККМ, описанный в основной части этого документа. В стандарте OPOS данный метод объявлен следующим образом:

```
directIO ( command: int32, inout data: int32, inout obj: object )
```

Для получения интерфейса драйвера следует в аргументе `command` передать значение 1. Тогда в аргументе `obj` функция вернёт указатель на интерфейс `IFrmM1C`.

Не реализованы следующие методы: `BeginFixedOutput`, `BeginInsertion`, `BeginItemList`, `BeginRemoval`, `BeginTraining`, `ClearError`, `EndFixedOutput`, `EndInsertion`, `EndItemList`, `EndRemoval`, `EndTraining`, `GetVatEntry`, `PrintDuplicateReceipt`, `PrintFixedOutput`, `PrintPeriodicTotalsReport`, `PrintPowerLossReport`, `PrintRecNotPaid`, `PrintReport`, `SetPOSID`, `SetStoreFiscalID`, `SetVatTable`, `SetVatValue`, `VerifyItem`, `CompareFirmwareVersion`, `PrintRecItemFuel`, `PrintRecItemFuelVoid`, `PrintRecPackageAdjustment`, `PrintRecPackageAdjustVoid`, `PrintRecSubtotalAdjustVoid`, `PrintRecTaxID`, `ResetStatistics`, `RetrieveStatistics`, `SetCurrency`, `UpdateFirmware`, `UpdateStatistics`.

При попытке выполнить один из этих методов драйвер возвращает ошибку (OPOS_E_ILLEGAL).

Особенности работы OPOS драйвера денежного ящика

В метод `Open` в качестве параметра `DeviceName` следует передавать строку «CashDrawer.1».

Для вызова страницы свойств драйвера следует выполнять метод `CheckHealth` с параметром `Level`, равным 3 (OPOS_CH_INTERACTIVE).

При возникновении ошибок драйвер возвращает коды ошибок в соответствии со стандартом OPOS. Перед этим драйвер заполняет значения свойств `ResultCodeExtended` и `ErrorString` соответствующими сообщениями об ошибках.

Не реализованы методы: `ResetStatistics`, `RetrieveStatistics`, `UpdateFirmware`, `UpdateStatistics`.

При попытке выполнить один из этих методов драйвер возвращает ошибку (OPOS_E_ILLEGAL).

Приложение 13.

Тип данных «1С:Предприятия 8» ValueArray(МассивЗначений)

Параметр ValueArray предназначен для передачи драйверу значений для настройки подключения оборудования.

Тип данных «1С:Предприятия 8» – Массив.

В структуре обязательно должны присутствовать следующие параметры:

Индекс в структуре	Наименование параметра	Тип данных	Описание параметра
0	PortNumber НомерПорта	Int	Номер последовательного порта (1 соответствует порту COM1 и т.д.)
1	BaudRate СкоростьОбмена	Int	Скорость последовательного порта, на который подключается устройство. Возможные значения: 1200, 2400, 4800, 9600, 14400, 19200, 38400, 57600, 115200
2	Password Пароль	Str	Текстовый параметр, использующийся для входа в режимы регистрации, отчетов без гашения и отчетов с гашением
3	AccessPassword ПарольУстройства	Str	Пароль доступа к ККМ
4	Model Модель	Int	Модель ККМ. См. «Приложение 2. Модели ККМ»
5	PrintTax ПечататьНалоги	Int	Печать НДС в чеке

+7(495) 730-7420
www.atol.ru



Исключительные права
на программное обеспечение
и документацию принадлежат
компания АТОЛ